大同報

夕刊

（十月十五日）

發行人　衣貿田
編輯人　富彭年
印刷人　賀澤民
發行所　印刷所　新京東六馬路　大同報社
電話（編輯局二－四七二四　營業局二－二〇九六）
振替口座（滿）新京一八〇（日）奉天六六
報費　一份五分　一個月壹元壹角　外埠郵費在外
廣告價　一行（五號字十二字）一次壹元

華北全面呈顯進展
戰局已至最後
敵生命線已如風前燭

【天津十四日電】皇軍在石家莊大捷後、京漢戰線之皇軍更新加以中部戰線之精銳、十四日朝來迅速的在平原出以南北六十數里東西六十里餘之大襲擊戰、其先鋒部隊之一部、突破臨城、一部突破滏河東尹村、日戰車隊、更向東南三方十二里餘進出而迫順德、在元氏邀擊日軍之敵部隊、遭殲滅的打擊、前面之敵亦崩潰敗走、因順德要衝既危、遂一路向河南遁逃、

山西及津浦之日方兩戰線、均急激活動、津浦戰線之皇軍、十三日夜拔故城及恩縣等、挫破津浦右側之敵根據地、千塲部隊又將脅威排除、先鋒部隊更向平原南方開始追擊、攻向濟南氣、退却之敵由鐵路向東南方濟南或西南潰走、一方山西省同蒲鐵道之北端及原平南方平地泉、之日本山西作戰軍、十三日擊破忻口鎮之敵、沿鐵道如疾風向大行山脈隘路進軍迫忻州與十三日夕刻、攻下山西東方之嶮關及娘子關之中間之部隊及爆擊忻州之空軍互相呼應、向首都太原城、刻刻壓迫、如此華北皇軍三戰線相應、展開迅速果敢之進擊戰、綏遠城既潰、所餘太原、順德濟南之敵之華北生命線、已如風前燭、而至最後的局面矣

燦然！空軍威振華北

【天津十五日電】華北全線日本海軍之空軍、爆擊日見勇躍、威力大見發揮、華軍後方退路已被遮斷、中樞又被爆擊、乃大起恐怖、十四日日空軍又赴津浦、京漢、同蒲及正太鐵路四線、對敵加以殲滅爆炸、發揮效力至十二分、津浦線、十三日午後二時計有三回爆炸平原及禹城間敵裝甲列車及軍用列車俾福榮部隊進擊得利、京漢線十三日空爆沙河南和後、由破壞邯鄲及磁州彰德之市中央部及車站軍用裝甲列車、與該方面之猪木及神田兩部隊協力對盡驅敵軍出河北省以外、同蒲及正太鐵路栗飯原及大塲兩部隊、更行南下、鯉登部隊亦更西進、對榆次、太原、忻口鎮忻縣等之交通軍事機關、加以徹底的爆擊故華北方面、日空軍之爆然威力及地上部隊奏凱、大有效果云、

在井陘西方 殲滅三團

【新樂十四日電】攻正太線路娘子關天嶮之羽鳥部隊、十三日夜、由井陘西方高地遇約三個團之敵前來邀擊猛射日方即出以突擊應戰未、出一小時、敵悉傷亡云、

忻口擊壞華機

【天津十四日電】十四日午前八時半頃、由大谷方面華軍飛機十一架飛來、對日軍投下炸彈數個、即遭地上部隊猛射、慌惶向南方遁飛去日軍並無損害、

京綏路開辦

【天津十四日電】最近京綏綫沿線之治安已漸見回復、因之京綏鐵道局、決定恢復一般列車營業、豐臺通張家口間自十五日、孔家莊通大同間自本月廿日開始一般旅客貨物輸送、予近來缺乏之物資之民衆及商人、以甚大福音、其運費暫照從前云、

空陸急追敗軍
向包頭進擊

【綏遠十五日電】占領綏遠歸化城之日本快速部隊入城後未稍息即由空陸急追逃遁之敵、向西方〇〇方面、開始進擊云、

【綏遠十四日電】十四日早占據綏遠、歸化等堅陣之日軍快速部隊、入城不少憩息即由空陸兩方急追逃走之敵已遠向包頭方面開始進擊云

【綏遠十四日電】察哈爾〇〇軍空爆隊〇架、十四日午後一時起將由綏遠、歸化城搭乘軍用列車向包頭逃走之敵急追、在綏遠西方六十公里地點、發現由察素齊、畢克齊兩站搭乘多數軍用列車向西敗走之敵、猛烈加以轟炸而使之殲滅、又在察素齊以西山地、發現敵騎馬隊西走、對之予以甚大損害云

歸綏兩城住民
感激歡迎皇軍

【綏遠十四日電】歸化綏遠兩城住民、對日軍入城衷心感激歡迎、各戶高揭日章旗提供茶水點心等和氣靄靄、並無戰禍本源地之光景頗爲明朗云、

【綏遠十四日電】蒙古軍裝甲自動車隊與〇次快速部隊、十四日午後六時四十分入歸化城、又騎馬隊一千、午後七時十分、蒙古國旗翻翻烏參謀在陣堂皇入城、

昨已進出張莊
僅隔濟南六十公里

【德州十四日電】〇〇部隊之一部、於占據平原城後、更長驅前進、至正午前後、更占張莊（在平原、禹城之間）云、

【天津十五日電】津浦線上十三日沼田及永野兩部隊、如破竹之勢攻下故城、桑田部隊、席卷恩縣等山東平原北部之要衝、赤柴部隊、更向東南進擊、十四日突破土橋河、舉精銳南進、驅逐津浦線西側之敵、津浦線先鋒福榮部隊、十三日朝、見敵據平原城頭强抵抗、乃一氣予以殲滅、將前方之敵擊破後、更沿海路南下、十四日夕刻、向禹城北方五里之張莊進出、而猛進中、前面之敵爲龐炳勛及廿九軍之敗軍之一部、並中央軍之精銳在內、然既敗於德縣、戰意已失、今猶據徒駭河巨流、依禹城堅陣、焉能阻日軍猛進今日軍距濁流渦黃河河畔僅七十五里、濟南省城在指顧間、

德州歡軍大會 盛大舉行

【德州十四日電】德州城內市民大會、十四日午後、假縣立中學校盛大舉行、有治安維持會代表、對日本軍之感謝辭、並有日本將校之訓示、大會終了後、羣衆以少年宣撫奉仕隊爲先頭、手執日章旗、遊城內繁華大街、最後在〇〇部隊前三唱萬歲、

阻止赤化南進綏遠
大蒙古國復興在卽

【北京十四日電】綏遠爲綏遠省之首都以歸化城爲商業街綏遠城爲官廳街、兩城並立昔爲漢民族與蒙古民族之接觸地點、今爲滿蒙貿易之據點、並爲通庫倫新疆之汽車起站、蒙古新疆、寧夏、西海之牛羊、羊毛、各種獸毛、乾草等咸集於此、然後再由京綏鐵道南運、並爲此等地方之鴉片集散地稅收甚旺、傅作義之軍費均取給於是、傅作義安自誇大爾來收用多數之共產分子、漸趨赤化、對德王之內蒙古政府加以不法的破壞至今僅及一年至此竟達到沒落之運命矣、一方綏遠之陷落對於蘇聯亦有重大之意義、自內蒙古府爲成立蘇聯赤化勢力進出路線之庫倫張家口路線、潰滅以來銳意設定之庫倫綏遠路線及新疆省蘭州綏遠之支線、因之遂完全失其效用、故綏遠城之陷落、俟至此　蒙古民族與共產黨勢力及國民黨之勢力遂告絕緣包括烏蘭察布盟旗之大蒙古王國之建設、其實況已在目前云、

占領張莊（津浦）

【德州十四日電】福榮部隊之一部佔平原城後、長驅至於正午頃、占領張莊（平原禹城中間地區）

【德州十四日電】赤柴部隊十四日午後四時頃、渡涉馬頰河、稍受敵方抵抗、將士橋街（德州東南十六公里）占領矣、

滬北華軍反攻
激戰八小時

【羅店鎮十五日電】滬北華軍自昨二夜以來、以空軍、步兵、砲兵之三段戰策、向日軍猛烈反攻、激戰約八小時、今晨被擊退云、

航空隊早晨 四次轟炸

【上海十五日電】海軍航空隊今晨四次轟炸閘北、江灣南翔華軍陣地、加以激底的打擊云、

在三義里方面 潰滅反攻華兵

【上海十五日電】日軍第三艦隊報道班十四日午後十時四十分發表‖十四日午後六時、閘北之敵、向日陸戰隊佐野部隊方面、施以猛烈砲擊、同七時、約一營之敵密集部隊、喊聲大舉逆襲三義里方面、佐野部隊俟敵至近即予以徹底的打擊、予以潰滅、敵在陣地前遺棄死體數百佐野部隊鹵獲兵器極多、

北四川路線 昨夜活動

【上海十四日電】十四日午後六時四十分、閘北、浦東江灣各方面之華砲兵陣地、均向北四川路戰線日陸戰隊前線陣地附近射擊、發出一百數十發迫擊砲彈、集中射擊、約一小時許、日方即予以反擊、使敵沈默、北四川路及閘北方面、因遭日砲彈、有數處起火、

裝甲列車突破內鎮

【天津十四日電】於鎮內站南方一公里之裝甲列車內裝甲突擊列車、十四日午後四時、通過高邑、更迄至五時、一氣突破鎮內、迫近敵步兵部隊第一線、突然約有二百敵兵、遠山部隊當即下車、與〇〇部隊協力、將敵擊退云

空軍復炸彰德站

【天津十四日電】十四日午后四時日空軍部隊、炸邯鄲後、其果敢之〇〇部隊之〇〇機、更長驅飛至彰德、對車站及軍用火車、復爲果敢之爆炸云、

華機即被擊墜

【上海十四日電】十四日午後六時五十九分、華攻擊機赴〇〇附近空襲、黃浦江上流日艦艇、即對之加以猛烈砲火、擊墜一機於黃浦江上流浦東側、

轟炸蚌阜

【〇〇十五日電】〇〇艦隊海軍〇〇機林田少佐指揮下十四日午後二時、炸擊蚌阜飛行場及車站、加以巨大損害、其時在飛行場待機之華機兩架、觀之立即飛遁去云

【上海十四日電】第三艦隊報道班午後九時半發表‖一、海軍航空隊、本日午前十時、轟炸南京大校場飛行場、發見敵戰鬪機十架遂急追此等敵機、空中戰鬪之結果、當擊墜一架、又該部隊、本日反復轟炸陸軍前面及閘北敵陣地、轟炸炸燬吳江、江水塘、硤石鎮、閘江、鎮江、蘇州、松江、嘉興之後方聯絡線、更一部遠至衢陽決行轟炸、又轟炸合肥之部隊、轟炸地上敵機二架、

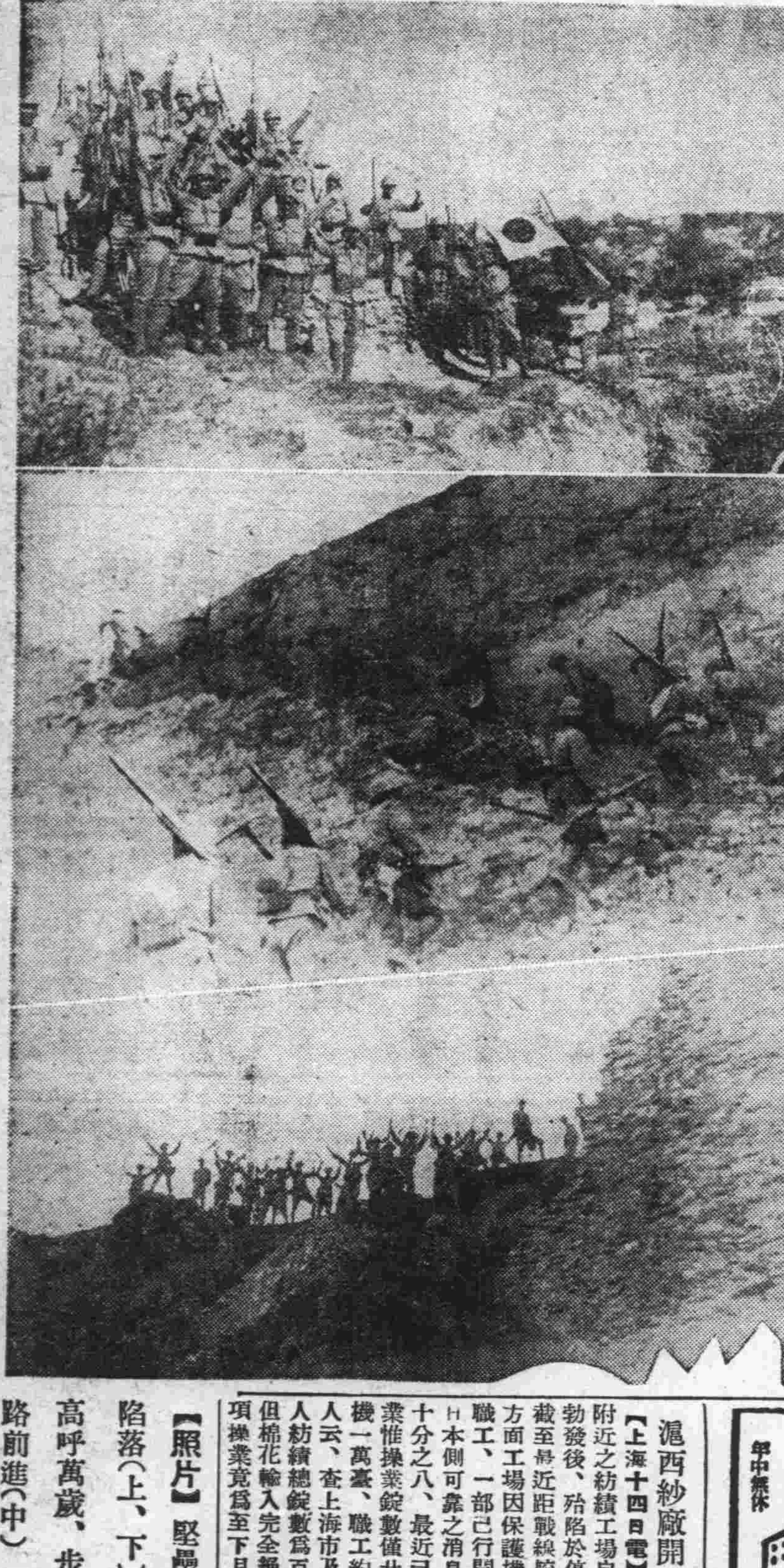

【照片】堅壘德州城陷落（上、下）城壁上高呼萬歲、步兵突擊路前進（中）

滬西紗廠開始操業

【上海十四日電】上海市及附近之紡績工場自上海事變勃發後、殆陷於停止之狀態截至最近距戰線較近之西部方面工場因保護機械與救濟職工、一部已行開工、玆據日本側可靠之消息西部工場十分之八、最近已開始半開業惟操業錠數僅廿萬錠、織機一萬臺、職工約一萬二千人云、査上海市及附近之華人紡績總錠數爲百十三萬錠但棉花輸入完全絕斷、故此項操業竟爲至下月末云、

新都病院
新京光熙路〇四〇　電話②二〇一六番
年中無休
婦人科・產科　內科・小兒科　皮膚科・外科　泌尿科・花柳病
院長　醫學博士

白髮老醫　家傳秘方　徐濟東　新京興運路宮內府前濟生堂藥舖
包治　眼科病目失明保險復明　瘡科危險瘡症立止疼痛
不愈退錢　兼醫　疑難雜症

丟失大照聲明作廢

啓者敝民國十六年四月二十日領四區寶山村卡巴嶺屯小石頭地下則五畝河東地下則十畝大照一張又同年月日領同村臧家堡屯長園後下則三畝大照一張抵押孫售英經共存一區二道河岸妻于氏家本年八月七日河水暴發一併沖失除呈縣署補發外聲明作廢

鳳城縣四區艾景山啓

三園戶管丟失聲明作廢

啓者敝大同三年一月三日價二百三十元買關廣善一區城南二道河岸房園一處領鳳財字十五號三園戶管一張存岳母妻于氏家本年八月七日河水暴發被水沖失除呈縣補發外登報聲明作廢

鳳城縣一區孫雋英啓

失照聲明作廢

敝於民國十三年租種駝山村天仙宮捐與小房身學校土地二日半嗣經敝私行升科現被復縣公署發覺令敝交清積欠租糧六石並繳銷升科大照取銷壓租金小洋票八十元均承認在案惟斯項升科大照業已遺失嗣後無論落於何人之手概作無效特此聲明

聲明人劉成順啓

樺甸縣公署啓事

凡持有本縣境內土地執據未經換照者統限於康德四年十二月末日以前依左記書式塡報來縣以資審核而憑換照幸勿自悞

縣發執據持有者申告書式

一、據別（縣據）
二、執據收執者住所　姓名
三、土地坐落
四、領執據時升科面積　執據載土地總面積
五、升科前（原照）之土地面積　升科經費　執據後給年月日
六、△地稅納否　△納稅面積
七、△現在執據持有者住所　△姓名
八、△執據持有者取者事由

注意△印者按申報人現狀塡註　其餘按執據記塡註

啓事

敬啓者查李明九於民國十八年一月將已產座落永吉縣二區藍旗河子屯熟地一段二十晌及雙陽縣二區腰藍旗河子屯熟地一段十七晌一併貸款抵押儲蓄會於民國二十年二月以貸款關係由儲蓄會移轉敝人手內嗣後無論出售典押或僞稱地照丟失另行起照以及在土地整理期中檢驗契照私作證明蒙混官方概作無效除向土地整理局呈報外特此登報聲明

吉林市西關李占鰲胡同九號何名揚謹啓

解除婚約人 趙寶金 孟佩蘭 此啓

聲明廢除婚約人趙寶金孟佩蘭因於大同貳年結婚後雙方意見不合迄今數載毋無同居之可能故於雙方之同意情願離婚已由兩方中人立有相當之字據各執爲憑此後男婚女嫁兩無干涉事關重要特此登報聲明

失照聲明

逕啓者敝人有熟地十二晌八畝坐落舒蘭縣六區水曲保房身甲東至陳姓西至王姓北至田姓南至王姓因於民國十八年正月間被匪侵蛮搶井引火焚屋因之此段地照遺失除呈請本縣公署補發新照外特此登報聲明

舒蘭縣六區水曲保房身甲　楊國祥啓

新京 福德銀行通滙廣告

逕啓者敝行自創辦匯兌以來對於包送到家匯款無不迅速向蒙各界賞許源源賜顧十分感謝自華北發生事變對於調撥匯兌資金一時周轉失靈致將各位顧主所滙之款遲誤許多日期殊屬遺憾幸蒙各位顧主諒解不事責難萬分感激現在資金調撥已漸便利故復照常收滙凡山東登萊各縣均能包送到家及開給滙票更爲答謝顧主起見對於送款付款必使格外迅速尚請源源賜顧爲荷

福德銀行謹啓　富士町二丁目十一番地　電話（三）三三〇番

介紹術學名家韓九洲先生

粵我術學開運最高指導者爲伏羲文王周公孔子是也往古羲皇王天下之時仰觀天文俯察地理中和人道於是始作八卦以通神明之德以類萬物之情幸得文王周公孔子繼之以發明始能大成其易夫易經之爲書廣大悉備有天道地道人道在焉易蓋三才之道也所謂立天之道曰陰與陽立地之道曰柔與剛立人之道曰仁與義所矣孟子答梁惠王只有仁義而矣已往昔之諸聖諸賢窮乎天地陰陽之理測乎五行生尅之原以生旺扶助爲宜刑衝破害爲忌正所以示民知趨吉避凶之義此術界開運之所由昉也代代相傳不乏其人相沿至此術學之書極類繁雜富有典要性質者亦甚多誤讀該書用之以酬世難免誤已誤人之咎當迷者欲問津時可不愼哉韓九洲先生酬世純乎利用潔淨精微的一部易經宗先聖之天用之以觀鳳歛氣立宅安墳合婚嫁娶選擇良辰細批流年使人知命以及占卜無不有神奇之應驗先生之特長爲有以信示天下非但行道有恒而言亦有物也敝人等深知其詳故作介紹願君諸一試當知介紹不僞言也

介紹人　宛榮臣　張靜軒　吳鳳海　張廉方　劉起發　劉萬財
地址　新京大馬路六馬路口

△響寒品上市△

新到各種皮張　皮綿大氅　皮帽皮手套　衛生
絨衣　毛繩衣絨圍巾襯衫大衣呢珍珠羔坤衣
料　美麗坤大氅　各種子供服　花粧品等等
無不應有盡有備有高等技師承做各種新式服裝
惠顧諸君望駕臨參考則敝無任歡迎

福豐號貨店謹啓

新京驛吉野町四丁目十九番地
電話（3）三七四〇　三六二四六　總號哈爾濱道裡新城大街

聞

不孝男慶豐等　罪弗自殞禍延　顯考諱廷福恩遠府君慟於康德四年國歷四月十七日酉時壽終正寢距生於淸同治四年七月五日午時享壽七十有三不孝慶豐慶章奉侍在側親視含殮不孝慶三供職實業部現任產業部參事官當時聞電匍匐奔喪即日遵禮成服厝吉權暫旅安　葬　謹擇於國歷十一月十六日領帖十七日成主十八日發引

孤哀子王慶豐　章　三　泣血稽顙

喪居彰武白音花村本宅　新京產業部參事官舍　通訊處彰武縣城天增祥

成世友寅學　誼哀此訃

聞

不孝國賢在產業部差次罪深弗殞禍延　顯妣張母馬太夫人痛於康德四年十月四日壽終內寢享壽七旬有六聞電匍匐奔喪遵禮成服謹擇於十月十七日開弔十八日領帖十九日發引　祖塋安葬忝係

成世鄉寅學　誼屆期伏乞　光送歿存均感哀此訃

孤哀子國賢泣血稽顙

賜唁寄至　義縣南街文廟胡同一六二　新京西四馬路八二

感激皇軍嚴正 待遇極爲優厚

前派軍馬輸送農夫歸來談

吉林省前所派遣向河北豐臺輸送軍馬之滿人農夫數名、近已無事歸還、談話如左、

余等被徵發後、含淚離鄉、以爲必如舊軍閥時代、以送馬爲名、然後强迫驅赴前綫、惟事實與此相反、非但無所壓迫、且逐日發給旅費及糧食、極爲優遇、

豐臺平穩如常、各家高懸日本國旗、對日本皇軍、頗爲信賴、其後至南口南苑、北平等處、到處歡迎日本軍隊、據一般人民云、日本自發動以來對農民毫無驚擾、絕不如中國之惡劣軍隊、姦殺搶擄、恣意橫行、再華軍於開戰前、大事構築工事、其勢雄々、及日本飛機一來、則爭先逃避、不戰自潰、其懦弱不可名狀、現各地成立治安維持會、從事治安工作、官民安靜如常云、

石家莊之攻擊 皇軍士氣旺盛

皇軍慰問使大塚等來京談

日貴族院華北皇軍慰問團中、貴族院議員大塚惟精、及鍋島直縄子二氏、於十四日午後八時四十五分來京、大塚氏下榻于大和旅館、談話如左、

貴族院慰問團、于天津分爲二班、分赴津浦、及京漢線方面、慰問皇軍、余赴京漢線、適值石家莊之攻擊、皇軍士氣、頗爲旺盛、行動亦極迅速、十一日一行解散後、余與鍋島子、丸山鶴吉氏三人搭車抵承德云、

再該一行在京分訪關東軍滿洲國及其他關係各方面、至十八日赴北鮮云、

大典紀念柔道大會 團體對抗比賽組合

大滿洲帝國武道會主辦之第四次大典紀念武道大會柔道大會、定于十七日午前九時、於大經路兩級小學校盛大舉行、全滿參加團體共達四十七組三百名之多、玆列其團體對抗比賽組合如左、

第一次戰組合

△東軍

新京商業B—憲兵訓練所
撫順B—新京滿鐵
昭和尙武會—產業部
哈爾濱警察—修猷館
新京警察B—經濟部B
新京中學A—海拉爾
哈爾濱學院—總務廳

不戰一勝

營繕需品局、司法部、吉林滿鐵、奉天道場、治安部、旅順工大、電業公司

△西軍

新京商業A—電電會社、
新京商業C—新京中學C
滿洲醫大—水力電氣
黑河—新京中學B
中央銀行—瀋陽警察
新京警察A—西安炭礦
哈爾濱鐵路局—大連市
交通部—日滿商事
白雪會—本溪煤鐵

不戰一勝

新京武道會、撫順道場、四平街、經濟部A、昭和製鋼所、國際運輸、憲兵隊、大同學院

津京間之電話 開始通話

天津、北京與滿洲各地間之通話、前以事變而杜絕、其後天津治安維持會、極力從事復舊之結果、線路之補修已完、通話試驗之成績良好、故自本月十五日起、照常通話、其與北京之通話、雖完全如常、然與天津之通話、暫以日本租界爲主、加入者僅約八百戶、此後向全區域漸次擴張云、

玆錄各地間之通話費如左、

一、料金

滿洲側通話地名	北支側通話地名 天津	北京
奉天	二、三〇	二、九〇
安東	二、八〇	三、四〇
錦縣	一、七〇	二、三〇
大連	三、〇〇	三、六〇
營口	二、三〇	二、九〇
新京	二、八〇	三、四〇
哈爾濱	三、九五	四、五五

協和會向分會募捐 救濟盤山災民

協和會當局、玆以錦州省盤山地方、本年夏季、洪水爲災、被害者之難民甚衆、該當局有鑑於此、爲救濟無辜災民、近特通知各協和分會、進行募集賑欵、用資救濟云、

北滿奮勇討匪 甲田軍曹戰死

〇〇縣下肅清工作中之森村部隊所屬能島隊、十日午前六時、於該縣〇〇鎭東北方與匪首不明約百名之匪賊交戰、而將其擊退、是役匪賊遺棄死體五、死馬四、鹵獲馬二、官軍甲田文之助軍曹壯烈戰死云、

滿洲工業會請願 促進改正關稅

滿洲工業會第四十六次定例職員會、十三日午後二時於該會議室擧行、出席者山本理事長、(滿洲工廠)高井恒則氏、(滿洲電業)椎名義雄氏、(滿蒙毛織)等十八名首行報告事項後、即協議滿洲國關稅改正促進請願、及與滿鐵懇談事項等、結果以滿洲國關稅改正問題、有關滿洲工業界甚大、決向駐滿全權大使、關東軍、對滿事務局總裁、及其他關係各機關行關稅改正促進請願並積極開始運動至四時散會云、

滑翔試驗飛行 隅田教官逝世

滿洲飛行協會奉天支部發表、前于十月十日、奉天東飛行場、擧行滑翔試驗飛行中墜機負傷之滿洲飛行協會奉天支部教官隅田悠紀雄氏、(二三)其後入于滿洲醫大病院加療中、至十三日午後三時遂行死去、該氏爲昭和九年六月所澤陸軍飛行學校卒業之二等飛行士、爲滿洲滑翔界之第一人、其葬儀、以協會奉天支部葬、而盛大執行云、

樺太島民 獻金十萬圓

日本樺太島民近向當局獻金十萬圓、用購海軍機、故樺太廳武藤內務部長、代表今村長官于十四日往訪海軍省、代爲獻納、海軍省對此島民愛國之赤誠、頗爲感激、一俟製成後、定名爲報國樺太號云、

確保枕木需給 造林懇談事項

我國政府爲圖保存增植國內森林資源起見、樹立造林卅年計劃、自來年度、總動員關係機關、開始造林事業與此項一般造林事業并行者基於鑛工業開發計劃、爲企劃增大需要之枕木之需給確保、更對地方造林事業、講積極援助策、而且因有求關係諸會社之協力、于該造林計劃實施之機、擬與關係諸機關協商、於十五日上午九時、假中銀俱樂部、開催關於枕木之座談會、討議左列事項、

一、枕木需給狀況及將來之計劃、
二、在枕木需要地造林狀況及將來之計劃、
三、關於造林之一般事項、

該會出席者爲關東軍第三課、林野局、企畫處、鑛工司、奉天錦州吉林安東各省公署、滿鐵產業部、熊岳城農事試驗場、撫順地方事務所、鐵道總局產業處、滿鮮枕木、本溪湖枕木、滿炭、本溪湖煤鐵滿洲林業各公司

赤軍內訌激烈 對支那事變頗穩健

駐蘇日大使館龜山書記官談

駐蘇日本大使館二等書記官龜山一二氏、頃奉歸朝命令、自蘇歸國、於十三日已抵哈爾濱十四日午後五時十分來京、該氏談稱、

託元帥事件發端後、赤軍肅清之風、極爲猛烈、以目下之情勢觀之、究至何處爲止、實難豫測、

對中國事變、機關紙雖猛烈登載虛僞記事、然較西班牙革命當時、頗爲穩健諸如反日的宣傳、及講演會等、均未擧行

關於地中海問題、蘇與英法張共同戰線、依英國之保護、講求自國商船之保全策、以企圖漁夫之利、

再前於蘇聯國內旅行之際最近三、四月來、蘇瓦斯林顯著缺乏、自動車之影已不復見、實特奇現象、

再龜山書記官、一度歸日後、將任滿洲國外務局重職云、

首警廳整理 出張手續

首都警察廳、玆爲統一處理出張呈請事項起見、嗣後各職員等、因公務出張時、須具出張命令申請書、將官銜氏名、出張地名、事由、期間、等呈請出張命令發令若爲搜査犯罪等緊急而無暇辦理手續時、須向警務科以口頭或電話連絡之云、

黑龍江與黑河 上流結冰

鐵道總局因黑龍江黑河上流結冰、船舶不能航行、故總局經營、最北端港漠河、黑河間停止航行、由十五日起、漠河碼頭船客及貨物中止辦理云、

德人獻金 慰問日軍

哈埠自中國事變勃發以來獻金者逐日不絕、近一於皿竣、更有一德人名陰比兒克者、於十三日往訪一面坡憲兵分隊捐金六十元、用慰日軍云、

國民精神强調 事變戰捷祈願祭 十七在神社擧行

爲使槍後國民精神、更加强固起見、滿鐵新京支社及新京神社共同主辦之國民精神强調、中國事變戰捷祈願祭、定於十七日、於新京神社擧行云、

告中國民衆（二）

（原淑貞）

再又說了、日本軍在蘆溝橋的演習、乃是由條約所得來的權限、這種權限、不但是前淸時代的條約、就是打津河應欽的協定上、也是朗載有條的、也就是『凡日本軍在日本軍駐屯地方俱有自由演習行動權』等意的條約的、這還是我們憑空造謠無中生有的麼?況且在演習以前也曾對他們有過通知的呀所以更沒有惹起二十九軍誤會的可能、既然是這樣、若說是二十九軍因認爲日本軍不當演習而射擊吧、而那又有條約協定的明文、若說是二十九軍因爲不知底蘊而起的誤會吧、而那又有事前的通知、這樣如能本乎這些條理而究尋下去、只限於他不是個吃屎的小孩子、便說會能彀認爲是那二十九軍的暴行而無可修飾的、

不但是這樣、從那麼以後中國方面還屢次交涉屢次暴慢無禮的違背信義、以致事態愈演愈烈、因而繼續着華北事變而又牽起了上海事件更由於上海事件而竟至於殆乎達到日華全面衝突的情勢、

日本軍本來是堅持不擴大的方針的、無奈中國軍太也不像話了、所以才激起了正義日本軍的斷乎的行動、這能不認爲是國際間一種最遺憾的事情麼?

提到上海事件、我想中國同胞們、大概也能曉得的吧那還不是因爲中國方面無緣無故的殺害了日本水兵和大山中尉等等惡暴行爲而起的

由以上前後這幾種鐵證來觀察、我們那四萬萬的中國同胞們啊、我想任憑怎樣的把良心歪曲下去、也不能不絕對的認爲是由於中國方面的暴行和背信而惹起的吧—此乃中國民衆們所不可不醒悟者一

不可不醒悟!日本出兵是本乎正義的

我們東亞民族、本不應當來互相的以兵火相見、以免自創其力而給人家可乘的機會、這種高尙的見解、日本政府方面、在事先曾屢次的向中國勸告、以使那企圖破壞東亞和平的中國反省過來這樣、滿可以知道日本愛護東亞民族的苦衷了、詎料中國方面、不但是沒有何等的醒悟、反而還在全國各處都配置上了對日本作敵對行爲的兵力、以企圖來殺害日本和滅絕日本、這樣、日本在中國的生命財產、還能有誰來給保護呢?因爲了這樣、日本方面、雖然忍而又忍而也實在不能再忍其忍了、所以在向華北出兵之後而又不得不向華南出兵、以去膺懲那些暴戾的中國軍閥、

但是日本這次對華出兵的目的、是在甚麼地方呢?是在乎侵略中國領土的麼?是在乎搾取中國經濟的麼?豈不知完全不是在乎這些的、所以如果中國同胞們的心裡若是有了這樣的推側那直是大錯而特錯的了、(未完)

【寫眞】赴日社會事業視察團於十五日由京出發情形

福昭創業紀 (84)

儒丐 著　廖經世 畫

第十一回 失廣寧二臣被罪 禦敵來二婦建功

這是什麼事呢。照案情看來。到了北京。便應審理。爲什麼一堂不過。先把人押起來。這不是成了普通民間的一面官司了麼。當時明廷的一切。若由熊廷弼那樣的人來看。固然沒一件事不是笑話的。可是若挈當時的腐敗習慣來說。凡事如此。無不各有內幕。自二月初一。直到四月裡。未加審問。只是獄裏收着。並且看守極嚴。雖家人戚友。也不許會見。天氣已有些熱了。衣服也不能換。早已生了蟣蝨。熊廷弼到了此時。可眞駭怕了。這是什麼事呢。有罪的王化貞。受些苦。怨不得誰。延弼自以爲沒罪。一樣也陪他受罪。未免以爲很怪。那里知道。他那三方布置。嚴守待機的策略。因爲王化貞的大失敗。總算替他證實無誤了。如果說他無罪。那末凡是當時排斥熊廷弼。而附和王化貞主戰的要人。一律都得被罪。再說假如明帝依然認他爲有識有才。照舊重用起來。還能有別人的飯。因此大家私相商議。打算一不作二不休。把延弼也鍛鍊成獄一樣處死。此外還有一個內幕。就是貪財無饜的魏忠賢。也打算利用此獄。敲延弼一筆竹槓。反正所欺哄的。止有天啓帝一個人。他們在暗幕裡。就這樣私議了好多時。到了四月中旬。才命刑部尙書王紀。左都御史鄒元標。大理寺卿周應秋等。由刑部大獄。把熊廷弼王化貞提出堂訊。可憐他二人鐵鎖郎當。已然困憊得不成樣兒。尤其是熊廷弼。一表英雄。只以辱於獄吏。直弄得豬狗不如。什麼叫干城之將。什麼叫綏帶輕裘。自來英雄之臣。須遇英雄之主。使廷弼這樣人物。與費英東額亦都之倫。並肩而事太祖。聲溢當時。榮蔭妻子者。爲何如哉。不幸生於明末黑暗之秋。而事孱弱昏庸之主。有才不克用。辱於羣小。妻子爲戮。眞可歎也。卻說刑部尙書王紀等。把二人提到堂上。只不過問了問當日廣寧失守的形情也不聽熊廷弼怎樣辯訴。獄詞早已預先擬就了。只不過履行一個形式。仍把二人押獄沒幾天。明廷的諭旨降下。熊廷弼王化貞。均行處死。廷弼見說。益發慌了手脚。他倒不是怕死。他以爲和王化貞死在一起太不值了。但是他在關外有兵五千。如能戰死沙場。總比這樣死得有名。只因自負才略。捨不得一死。反倒越弄越拙。竟死於羣小之手。如今他明白了。只得從獄中設法。希冀緩刑。他知道現在的事。惟憑魏忠賢一人處理。如果賄賂他一筆鉅金。也許買得一命。於是他懇求友好汪文言。爲之斡旋。願以四萬金爲魏忠賢壽。只求緩刑。魏忠賢的爲人。自要有錢。沒一事辦不到的。自然就應許了。要他先把銀子兌來。也不知是廷弼沒錢。也不知是中悔。四萬銀子。始終不會拿出一文。他既然說出四萬之數。大約他的力量足以辦到這一中悔。他的禍可更大了。直氣得魏忠賢鴉鴉亂叫。因向他的乾兒黨徒說。弼兒這孩子。既要買命又捨不得錢。老子要他一個命還不算。倒得教他多花幾個。因暗中授意徒黨。速斬廷弼。並把當時替廷弼說好話的朝臣楊漣等下獄。誣他們會受廷弼的賄賂。偏巧這時市上忽出一本小說。名曰遼東傳。被魏黨諸臣馮銓等所發見。竟把此書。攜至禁中。在天啓帝前。誣爲廷弼所作。說他希圖脫罪。嫁實旁人連皋上都說在裡面了。

內科•痔疾科•性病•小兒科
痔片嗎啡海洛英專戒療法
松本醫院
日本橋郵便局前
電話(三)三七五六番
隨意入院 前往隨時診治
詳細診斷 誠心治療

痔
化痔土龍散 外敷藥化痔膏
主治二十四種痔瘡如各種痔漏肛門破裂大便走血奇痛奇癢膿血常流服用散劑外擦用藥膏痛止膿消可免刀割之苦
奉天大西邊門外南二經路警所西廿六號張三多堂啓
索痔圖說明付郵票四分即寄

秋季減價歡迎惠顧
(製版部監製)(禮品部發售)
銅鋅平機 商 鳳銀銀銀銀
版版器標 景盾像屏盃
奉天製版所
奉天大西邊門外路北電話二•三九一九番

新式簿記招通信學員
我國商業正在突飛猛進之際 官廳命令各商急於改換新式簿記以期整理上之統一斯時各商若感人才缺乏或司賬人茫無頭緒以致無從着手時可速投函本會此問題立可解決
來函時須附郵票四分寄新京滿洲郵政局內設私書函第二號收即可注意通信時務將回信地址詳細寫明
駐京大連銀行簿記講習會函授部啓

奉天營口總批發

廣生行啓

營業指南
國際輪運株式會社 新京支店
運送及運送處理、通關代辦、倉庫及金融、運送及火災保險、裝箱及市內運搬、搬家人夫供給、委託販賣
新京富士町二丁目二十七番地
電話事務所 代表(三)五〇一六 店長二〇 庶務二一、二三 倉庫二三 輸出二四 保險二五 運搬二六 載重貨車二七 出納二八 金融二九 經理三〇 三一 三二 駐在參事三一 庶務係直通(三)六六九
共他 發送(三)二六六八八 到着長(三)三〇九九 貨物通關(三)三四八 小包件通關(三)二四八一 裝箱(三)六八〇 載重汽車庫(三)三九一國華莊事務所長(三)二一一 專用線(三)二二三八 石炭運搬(三)五九八九 日出町倉庫(三)三二〇 手小荷物(三)三九七 石炭裝卸(三)三九七

歡迎參觀
新時代的 民新攝影社
開幕了!!!
出品新穎迅速 攝製精巧玲瓏
地址 新京大馬路五馬路口南順德商塲對過大華表店樓上 電話【二】二九九四番

招聘外縣代理店
敬啓者本行自製雙獅球商標藥品十二種完全經化驗及註冊准予銷售今擬招聘外縣代理店扣利優厚貴號如願代理者函索簡章即寄付郵票二分空函不寄
含藥魚肝油 二元
麥精血素 五元
補血美興賓 二元
補腦清血精 一元
滋陰敵淋片 五角
補腎匹靈片 一元八角
花柳巴靈片 五角
梅毒 五角
五淋 五角
白濁 五角
感冒傷風
面刺酒風 艷容水 五角
偏正頭痛 頭痛片 五角
大便閉結 淸導片 五角
失眠症 安神片 六角
諸小兒病 保兒片 五角
經血不調 女的福 一圓五角
總發行所奉天城內中街普克德藥行

大華齒科醫院
開業廣告
啓者敝院因本院舊址建築樓房落成內容設備完善新添備最新式各種電氣治療器械迅速拔除諸君齒患之痛苦業於十月一日開幕診療今爲酬謝各界惠顧之雅意對於治療技工取資低廉請駕光臨無任歡迎之至
科目 齒科一般 口腔外科
奉天齒科醫師會畢業
院長 孫國華
地址 新京大馬路郵局前
電話(二)二九九四番

經濟

華北經濟進展之反映 增加臨時船隻

【神戶】由於華北明朗化之故向天津輸出之貨物已見激增、近海郵船及大阪商船之定期航路、竟收受超過規定船舶積載額五倍以上之請求、因之大阪商船卽將栗林汽船之神明丸(二千五百噸)租賃、由十七日起、決定充作臨時航行、一方面計畫其他臨時航行之船隻、

至於等候輸運者計有建築材料、紡織機械、鐵盤、麪粉等、於此足見華北經濟之進展情況云

新穀上市預想 較去年增加

【奉天電】本年度之新穀上市豫想、業經鐵道局以第二次收穫豫想爲基礎銳意調查、計今年度收穫豫想額比去年度、高粱減四%、水稻增十八%、大豆增〇・四%、粟增一%、包米增二%、小麥增九%、總計可增收廿六%、按上開之數推之、本年度特產之上市總廼數、爲五百八十萬廼、比去年度、增約十五萬廼、

本年度既見豐收、故多恐粮價下落、特殊輸送欠週、新穀之上市、比每年早見幾日、社線及國線九月底新穀存貨國線五萬八百九十廼、社線六千五百七十廼、合計五萬七千四百六十廼、比去年同期增加、二萬七千二百五十九廼、

黃色煙草 第二次收量豫測高

康德四年度、黃色葉煙草栽培面積、及收量豫測量、以當局者之積極保護助成、與氣候順調、其第一次調查至七月栽培面積爲二、三五五、五陌、收量九〇四、三四〇貫、與去年度栽培數量比較、均見增加、與其後以南滿一帶之豪雨、大體減收一成、近更行第二次調查之結果、至九月收量豫測量、及與第一次豫測量之比較如左、

	收量	比較(X印減)
△安東省		
鳳城	六〇〇、九九〇	X二六、九一〇
寬甸	二七、〇〇〇	—
岫巖	一、五〇〇	—
計	六二九、四九〇	X二六、九一〇
△奉天省		
鞍山	三四〇、六三六	X二、六六四
復縣	一一〇、〇〇〇	X二四、〇〇〇
海城	九、〇六二	X三、九六八
蓋平	一〇、六七五	X九一五
海龍	六、三三八	X一、五八二
計	一六六、七〇一	X三三、〇九九
△錦州省		
錦西	九、三九四	X二、六〇六
興城	二一、六八二	X九一八
黑山	八、三七六	X四〇四
朝陽	一、五四三	X四六三
錦縣	四二八	X九九二
計	二三、九〇三	X四、四五七
△其他		
延吉	八、一六〇	X一、四四〇
承德	一一〇	X六〇
合計	八二八、三七四	X六五、九九六

全滿金融組合會 決定州內外分離

【大連】滿洲金融組合聯合會臨時總會、於十二日午前十時半、在大連關東局會議室內、由關東局三浦司政部長、蟻川事務官以下全滿各金融組合長、理事等、約四十餘名列席之下、召開會議因治外法權撤廢的關係、而對於新京及滿鐵附屬地內各金融組合之聯合會脫退之善後方策、經協議之結果、聯合會脫退之附屬地內之金融組合、另成立一新的聯合會而關東州內之都市金融組合及會屯金融組合、統轄機關改稱爲關東州金融聯合會、其活動區域完全限於關東州內、決定於十一月一日起、完全與關東州外及附屬地各組合分離云、

滿華貿易概況 輸出顯示飛躍

【東京電】日本大藏省發表九月份對滿洲國、關東州、中華民國及香港貿易概算、(單位千圓)如左、

輸出 六九、三二〇

輸入 二二、八一九

出超 四六、五〇一

比上年同期、輸出增六分六厘方、輸入卻減少八分四厘、一月以後之輸出超過、爲二億六千九百四十二萬圓、比上年同期增四千五十五萬五千圓云

政府決設國營 特產檢查機關

對於定自明年一月一日施行之重要特產物國營檢査之施行機關、政府決定於特產中央會內、設檢査事務所、並由該會一般會計獨立、另以特別會計、實行事業、着着提急準備、但產業部、爲對關於此次該檢査事業、與滿鐵方面商洽關連事項、岸產業部次長、五十子農務司長、特產中央會松島事務理事、擬於十四日由新京搭『亞細亞』號車出發、與奉天鐵路總局及滿鐵本社方面交涉、又聞所欲商洽者、爲檢查所人事、及經理問題與其他一切了解事項、以期爲最後的決定、故一行之返京、豫定爲十八日云、

第二屆農作收穫豫想(四) 較第一屆激減百卌萬廼 因旱水害南滿減收甚大

△主要農產物豫想收穫高

一、合計

省別	作付面積(陌)	收穫高(廼)	對去年推定收量比 增減(X印減)廼	以前年爲一〇〇增減率
合計	一三、五六一、三五八	一六、五六九、七一〇	X二、一二五	一〇〇
吉林省	二、六九〇、七〇七	三、四一四、八四五	一五八、五三四	一〇五
龍江省	一、九六三、一〇五	二、一九〇、一三六	一〇二、六一二	一一〇
黑河省	一六、六六二	一〇、七四九	三、九四七	一一三
三江省	二五九、九七一	九〇八、〇三五	一三、三一二	一〇一
牡丹江省	三一一、一五八	四三五、九一八	六三、七一〇	一一七
濱江省	二、八四五、七八六	三、五五〇、九七六	一〇八、四八五	一〇三
間島省	二三一、四一三	三一九、四五七	二九、五八九	一一〇
通化省	二三四、〇〇八	二八一、四三三	X一五、六九六	九五
安東省	七四四、五一三	六五三、一八八	X二二、一四〇	八四
奉天省	二、八三四、一三三	三、六四一、五一七	一三四、四〇八	九四
錦州省	一、一八九、五九三	一、一三七、三五六	二〇九、七〇〇	八四

註—本表普通作物全部及工藝作物中含有蔴實及荏其他工作物藝作物及園藝作物全部

二、大豆

省別	作付面積(陌)	收穫高(廼)	對前年推定收量比 增減(X印減)廼	以前年爲一〇〇之增減率
合計	三、五四〇、〇一三	四、一二一、四四七	一六、七一五	一〇〇
吉林省	八二七、一三九	一、〇三一、七二〇	六六、四〇八	一〇七
龍江省	四八五、三三二	五三八、一三三	一〇、一〇七	一〇八
黑河省	三、八二九	三、一九九	四七〇	一一七
三江省	一四五、七〇七	一九九、一三九	六、六八二	一〇三
牡丹江省	一一〇、六六三	一四九、一八一	三七、〇三三	一三三
濱江省	七六〇、三五六	九二一、三八八	X二一、〇六四	九八
間島省	七四、五七八	九二、〇六七	X二、一五六	一〇二
通化省	一七、五一七	七〇、三八五	X四一八	九九
安東省	八五、六三三	一〇〇、一六一	X二一、九九七	八九
奉天省	七三六、四五九	一七六、七三一	X六九、五五八	九二
錦州省	一三二、七〇一	一三九、〇七一	X三二、八九三	八〇

緬羊學院 計畫在哈設立

我滿洲爲謀緬羊事業之發展、不惜各方努力興辦、然現在頗乏技術人材、實覺遺憾、因之日滿協會理事滿鐵囑託之井島重保氏、主張技術者自給自足、擬在國內哈爾濱設一緬羊學校、曾立有計畫、並在北滿關係方面有所視察、因得大體現地方面之贊成、故該氏、已於九日赴日本內地請求日本羊毛加工關係業者與以援助、聞該學院、需設立資金五十元之程度、按一年緬羊生活行程、作實地飼養之研究、修業年限定爲一年、計畫甚佳、但望關係方面之援助中云、

二道溝製鐵所 進行設置準備

東邊道製鐵計畫、滿鐵產業部、以發見大栗子溝鐵廠之鐵、八道溝、二道溝之煤鑛後、近決定設置製鐵所、故由大岩同鑛業課長金丸技師、於十四日夜赴奉、自奉搭飛機行約二週間之附近一帶現地調查、卽以通化東北方約八基羅之二道溝、爲製鐵所設置第一候補地、將於該地購入東西五基羅、南北四基羅之二十平方基羅地基一方製鐵所候補地望河、最近於同地東北方十六基羅煙筒溝發見製鐵用粘結性石炭埋藏量一億廼以上、故與臨江附近鑛山大栗子溝共選製鐵所地基於臨江、結局東邊道製鐵所將於前記二道溝或臨江西北中決定之、再該製鐵所、現在以銑鐵年產三十萬廼爲目標、主向內地輸出云、

棉花統制法 施行規則

第九條 因第五條第一欵紡棉作業所生之紡棉及因同條第二欵紡棉作業所生產之棉子在第三條規定之時期及第四條規定之場所者除販賣於棉花統制法第二條第一項規定者之外對於他人不得販賣之

棉花統制法第二條第一項規定者須於每月十日以前將前月中依前項規定收買之紡棉或棉子之數量及價格報告於產業部大臣、

第十條 爲翌年度配布用應保存之種子種類及數量於每年十月末日以前由產業部大臣指定之、

棉花統制法第二條第一項規定者於有前項指定時須擬定配布用種子之保存方法、保存場所及配布方法受產業部大臣承認、

第十一條 欲栽培棉花者須於每年二月末日以前將該年度全作物耕作豫定面積及棉花品種別播種豫定面積及棉花種子配布希望數量呈報縣旗長受其承認

縣旗長認爲有不得已事由時雖於前項期間經過後呈報者亦得承認之

縣旗長依前二項之規定已爲承認時須將棉花種子配布希望數量通知於棉花統制法第二條第一項規定者

第十二條 棉花統制法第二條第一項規定者須基於前條之通告爲種子之配布

第十三條 依前條之規定受到配布之種子非受縣旗長許可不得讓渡於他人

第十四條 依第十二條之規定受到配布之種子因不得已事由不得播種時須速報告縣旗長將其種子退還於棉花統制法第二條第一項規定者、(未完)

各地商況 十月十五日

匯兌

滿洲中央銀行總行行市

滙上海(每百元) 九四圓〇〇

滙天津 同 九四圓〇〇

滙紐約 同 二八弗八分七

滙倫敦國幣每一圓 一志二片

下行壹金買上價格 三圓七七

大連滙上海 ……

大連滙遞鑑 ……

特產

●新京● 大豆現貨每鈔票價 定期混合品

閉行 十月卯 十一月卯 十二月卯 六二一 二八三

●高粱同(上) 公 東

閉行 十一月卯 十二月卯

特產現貨 大豆 高粱 包米

●新京米粮現行

紅粮 一元四 吉豆 三元〇

高粱 二元三 小豆 三元七

小米 三元〇 稻米 五元〇

粳米 四元二 元豆 二元四

●大連● 大豆(百斤鈔票價)

現行 七二八 十月卯 七一八 十一月卯 六七四 十二月卯 六七〇 一月卯 六六四 二月卯 六六五

豆餅(一塊鈔票價) 現貨 六〇車 期貨 四〇〇車

豆油(一箱鈔票價) 枚 期貨

現行 二一八 十一月卯 二二〇 十二月卯 二一八 一月卯 二〇〇 二月卯 二一〇 三月卯 二〇五 現貨 二五枚

高粱(百斤鈔票價) 現行 一九五〇 十月卯 一九三〇 十一月卯 一八七〇 十二月卯 一九〇〇 現貨 五百箱

●哈爾濱●

大豆 閉行 十一月卯 四九三 十二月卯 四六九 一月卯 四六五 安 數 公東

小麥 閉行 十一月卯 八三 十二月卯 八三六 一月卯 八四六 安 數 公東

現貨安 一車 期貨安 一〇五〇〇〇車 五〇〇〇 五二九 二五 五三〇

日用品零賣物價

豆油 二角八 羊肉 三角八分

麵粉 五元 橘子 二角

香油 四角 白菜 二分

橘子 二角四分 茄子 四分

冬瓜 三分 韭菜 一角

黃花魚 一角二 白梨 一角六分

鯉魚 一角 花生 一角六

猪肉 四角 菠菜 一角六

牛肉 三角八

金銀

中銀收買產金價格(每公分) 三円七角七

上海標金 一二四一、五〇

海關金單位 二四二九五

新京足每兩 一四〇圓二角

新京紋銀每兩 二圓九角

商品

●大阪棉絲

十月限 二二六、〇〇

十一月限 二二三、〇〇

十二月限 二二二、三〇

一月限 二二一、二〇

二月限 二二〇、四〇

三月限 二一九、九〇

四月限 二一八、九〇

新民戲院

十月十六日 早場

安芳桂 辛安驛

劉瑞軒 張春山 吳慈蘭 周又宸 王文娟 翔春燕 孫玉樓 楊家將

九麟童 吳寶森 馮寶林 湯壞自盡

晚場

孫玉樓 劉瑞軒 戰益都

王文娟 楊孝崑 送京娘

九歲紅 惡虎村

張春山 王文娟 周又宸 四郎

吳淺蘭 翔春燕 鮑景山 九麟童 探母

公益茶社

本茶社爲助遊客興趣之地後消遣之所早晚雜耍猶恐飯廳將敝園早場演評書生請張清山解說林傳夜場將要特邀交際花童女士獻雜台上香艷名演麗技藝身列下諸多不取各演

曼秋雲 鳳仙 麗華 寶釵 金花 翠鳳 蓮花 芙蓉 秋月

皮黃梆子 京韻大鼓 單弦快書 滑稽相聲 時調小曲

京調大鼓 歌舞情曲 梅花大鼓 唐山洛子 文武對法

福仙 珊珊 筱艷 花魁 紅玉 筱桃 喜春 蘭芳

筱雲 少雲 響鈴 連鐘 筱英 慧連 雙妹 玉鳳

專備喜慶堂會定價從廉 地址頭道溝吉順堂前樓

文化大戲院

十月十六早場

姜明成 大賜福

牛艷芳 張寶衡 牛寶芬 花艷芬 小金榮 牛春筱 張景華 那艷琴 小牛景 魏銀福 張玉茹 小甘霖 筱麻紅 巧賣一隻鞋

新派 李治 切品 小玉 那一花 代掃松 趙五娘

晚場

花金 小牛 魏銀 那景玉 小艷昌 新世 牛 小子 張百 李艷 張順 董良才

劉翠屏哭井

馬連元 小玉花 甘淑琴 小玉祥 牛紅紡 胡治年 尹鳳樓 筱麻紅 杜十娘 活捉孫富

宴賓樓飯店啓事

敬啓者敝飯店自開幕以來頗蒙各界賞顧實深謝忱只因上下櫃夥及廚師之不當曾一度臨時修業殊爲歉今將舊有櫃夥一概解僱今特聘新任經理從整旗鼓已聘到奉天着名廚師另調口味改變方針設有新式食堂包辦酒席宴會嘉賓尤所歡迎望新交舊雨倍常賜顧則敝無任歡迎之至

地址 新京財政部前永昌路

電話(2)一四二二番

營業科目

經售各國 著名藥廠 家庭良藥 醫療原料

注射新藥 血清苗漿 醫科器械 衞生材料

膠皮製品 化粧香料 各種藥皂 各種染料

應有盡有 批發零售 價格低廉 望祈賜顧

NBK

日本賣藥株式會社

大連支店 大連市浪速町一百四十七番地 電話長代表二・六一三九番

奉天出張所 奉天加茂町十六番地 電話三一一一番

哈爾濱出張所 哈爾濱八站南馬路五十七番地 電話二九二〇番

聲明脫離關係

敝人張希堂於康德三年九月與孫香九在龍泉鎭合資開設絲房字號萬源泰至康德四年九月十九日敝人將貨物及外債盡數兌與孫香九名下倘日後內外有種種事宜均歸孫香九擔負完全責任與敝人毫無關係特此登報聲明

張希堂啓

本報啓事

本報新立屯分社長張文學已辭職特委呂華有爲新立屯分社長徐國勤爲經理兼記者特此聲明

大同報社啓

印商 布路洋行

新到各種秋季衣料

特別賤賣

新京日本橋通六三 電話【三】五八四四

帝都電影院

今日影片換映

十月十六日起

華那社超特作 魏斯穆拉主演 歌手，東海林太郎

龍騎兵 泰山復響 八丈船歌 着色漫畫

免費奉贈 眞珠

對於凡欲與敝場直接訂購本灣特產眞正眞珠的人、奉送樣品標本不取分文、眞珠戒指及領針囊寶貨樣每個日金五角

日本三重縣眞珠灣布施田村 志摩眞珠養殖場

全治皮膚病 天恩水

皮膚病良藥 泰穆水之功效

◎有殺菌功效 殺皮膚病之菌蟲止痛去病

◎有消毒功效 消滅患處之毒素

◎有收斂功效 收斂瘡口使易就平復

◎有潔滑功效 使皮膚光潔柔滑

主治 頭癬、濕氣、濕疹、脚癬、乾癬、小瘡、疥瘡、皮膚病、白癬、風疹、疔疸、蛇皮、狗皮、溫瘡、癤瘡、肛門、傷口、痔瘡、水腫、凍瘡等症、用此藥少而見效大、無不痊愈、實爲皮膚病之無上良藥也、

價(兩角、三角五角、一元、二元)

全國各藥店均有出售如斷貨之時請滙款至東京市芝區田村町八七四號 東京藥院

總批發 東京 東京藥院 電話芝(四三)一〇〇〇 大阪天王寺 ……

國泰大戲院 新京東五馬路電話(二)一一五四

十六日起至十九日止四天

克倫比亞公司最近偉大出品 全部歌唱對白有聲巨片

淪落天涯

雄壯……偉大 出場人員二萬四千名……可見此片偉大

同時合演 頭集 火燒七星樓 武俠飛行鬪法巨片

泰山造反 二集 火燒七星樓

新京頭道溝日本橋通

今日兩大巨片貢獻

新時代影片公司出品 王先生秘密 主演 湯傑 曹雪松

本片擔保超過一切的王先生…… 十月十六、十七、十八、十九日

合演 多情女

票價一角

下期預告 全部對白有聲 黃金萬兩 主演 黃君甫

新京東三馬路電話(二)三〇〇五番

今日開演 天一影業公司出品 李三娘 主演 陸劍芬 孫敏

日期 十月十四日 十五日 十六日 演三天

同時合映 月明影業公司出品 關東大俠 十集 主演 鄔麗珠

下期演 女兒經 十月十七日放映

大安電影院 新京五馬路一永春路 電話(二)二六八四番

明星公司出品全部對白歌唱有聲大鉅片 滿江紅 主演 胡蝶 龔稼農 嚴月嫻 朱秋痕

大天一魔術團 著名幻術團新奇的變法

票價 樓上二角 軍警學生一律一角 樓下一角

光明影戲院 新京五馬路永春路電話(二)三四七六番

派拉蒙公司轟轟烈烈俠義戰爭巨片 全部對白有聲佳片

決死義勇隊

今日中西兩部驚人巨片

一片殺聲震陵谷::鳥獸遁跡!! 萬馬奔馳逐飛塵::日月無光!!

威震邊關!! 義薄雲霄!! 如此貢獻 樓下一角

同時合演 大中華公司武俠巨片! 王氏四俠 主演 王元龍 王次龍 王徵信 王乃東

公茂照像館

弧光鏡頭 躍進新京 聞所未聞 當祈一試

大優待雖已取消 定價力求從優 技術之突飛猛進 海內堪稱第一

地點 頭道溝三笠町四丁目 城裡大馬路四馬路口 電話三一六三八〇番 二一一四二八〇番

信義隆呢絨西服貨店

新到歐西呢羢嗶嘰大宗水獺狐狸皮
本廠現成定做男女洋服大氅協和服制服
一律特別價廉大賤賣
仰希惠顧光臨速購勿失良機也

哈爾濱總號
信義隆新京支店啓
地址日本橋通六三番也
電話(三)四〇八八番

代理

商標 發明 意匠
商業登記 公司登記

事務所新京東五條通三番地（取引所南對門）
電話三一五七七二
前實業部商標局囑託 勳六位 景雲章
辦理士 中根齋
奉天代辦處 商埠地四經路二五・寶隆洋行 電話城內二一九八七
小西關大十字街北・三益洋行 電話中央二七三九

丸久式製粉機

丸久製粉機

十馬力用 五馬力用 二馬力用
一馬力用 半馬力用 足踏用
其他各種俱全

用途
細米、小麥、蕎麥、及其他一切穀類、礦石、粘土、木炭、煉炭原料、線香原料、辣椒及辣醬等原料、牛馬雞飼養料、肥料苞米高粱、藥類染料、酒醬油製造原料、沙糖、藕粉、澱粉製餡及一切粗細粉製造及漿子、面醬、菓子醬等類之製造、攪拌混合等時、不可缺少之機器也、

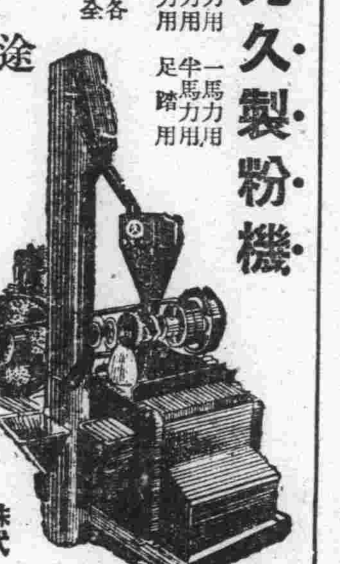

丸久手搖製粉機

與電力機械相同、應用於各種原料其効力能勝石礙五倍因其大規模的大量製造故以驚人的廉價出售本所可稱製粉機之百貨店大小數十種應有盡有無不俱全

圖樣目錄附呈

日本大阪市東區東雲町
株式會社 久保田工業所
電話長東三〇〇五番

鴉片 嗎啡・海洛因 嗎類斷癮

迅速戒除斷癮新藥

嗎類斷癮・與衆不同
奏效特靈・絕無弊病
用忌鴉片・立見效功
嗎啡類癮・斷除尤神
萬試萬靈・名醫齊稱
世界第一・戒煙聖藥

總發行所 大連市山縣通七 藤澤友吉商店
前製造所 植村製藥所
現製造所 協和藥品洋行

衰老之嗣解決此問題只有現代

強壯補劑 勃而興藥片
是整內分泌 正常化之良藥

勃而興
有意想不到的 却病這樣快 是活爾蒙的効力
有意想不到的 頹唐能還少 是活爾蒙的効力
有意想不到的 服後能立子 是活爾蒙的効力
有意想不到的 性交生快感 是活爾蒙的効力

（圖中寓意）

補腎聖藥 勃而興

功用 補腎壯陽 添精益髓 發育生殖 鞏固機能
主治 少年早婚 房勞過度 滑精早洩 陽萎不舉

凡由破身太早、手淫爲害、以致滑精遺精、精冷精淸、子嗣缺乏、交換乏味、性慾苦悶、生趣索然、腰酸背痛四肢乏力等症、可急服勃而興藥片立能恢復健康、添精益髓、誠爲補腎第一仙丹也
●價目每瓶大洋一圓六角

美人嫁於何人

美病嫁於何人青年慾火中燒情不自禁愛美人得美病今凱輯氏空前未有之新發明白濁斷根靈藥 巧拿淋丸
◇能治急慢性淋症
◇能治便白便血
◇能治睪丸發炎
◇能治久醫無效之疚白濁症因內中有三大之聖藥
（一）即純檀香油精 SATNAL （二）沙斐兒 SALOL （三）梅天靈藍 METHYLON ERLUE 此三種藥品均有利尿消毒、又合以殺菌滅高貴藥品製造成丸、百醫百效、萬試萬靈爲各國醫士、臨床用藥皆爲最新最妙良方也、

每瓶國幣二圓

以上二種良藥各省各埠中外藥店均有出售
總發行濱江省 泰華西藥商行

森永ミルクキヤラメル

元氣な僕等の一番なかよし!

味の素

快些去買
味之素
調味精粉
庖厨必備

善於治家的主婦一定不忘味之素

雙美人牌香蜜粉

雙美人牌香蜜粉芳香馥郁搽後膚色立刻白嫩玉顏如凝脂眞爲優良無比之化粧品也

大同報
朝刊
朝夕刊共十二頁
發行人 衣寶田　編輯人 富彭華　印刷人 賈淨民
發行所 印刷所 新京東六馬路 大同報社
電話 編輯局二一四七 營業局二一〇九六
振替口座 (滿)新京一〇九 (日)奉天三六六
報費 一份五分 一個月壹元壹角 外埠郵費在外
廣告價 一行(五號字十二字)一次壹元

晉北百五十萬民衆復活
昨成立自治政府

【大同十五日急電】晉北自治政府樹立式、於十五日正午在大同劇場舉行、治安維持會各委員、各界、宗教界、各縣代表及其他一千餘名出席、來賓有察南自治政府于最高委員、及其他等人臨席、夏最高委員致政府成立宣言、崔官房第二部長宣讀政府組織法、然後三呼新政府萬歲、午後一時式畢、午後三時開盛大祝賀會云、

管轄十三縣
最高委員爲舉人夏恭

【大同十五日電】大同地方自日軍於九月十三日入城後治安日趨鞏固、因經同地士紳、將晉北治安維持會組成以此會施行行政、司法、教育等自治事項、更於本月十五日、綜合地方代表之總意樹立晉北自治政府、管轄十三縣、並已將樹立政府之旨聲明於中外、政府機構、於一般政務完全整頓之前、暫以司民生公安之機關、及財政廳等爲樞要、從來之晉北治安維持會、及大同地方金融委員會、仍然存立、以當維持民生之實、以爲治安安緒政策之實踐機關也、政府地址、已決定於同地方法院之舊址、管轄區域、爲圍繞長城線之十三縣、即大同、陽高、天鎭、廣靈、靈邱、渾源、懷仁、應州、朔州、左雲、右玉、平魯、山陰等縣是也最高委員夏恭氏、乃大同人、清朝時代之舉人、於民國二年、曾應山西省政府財政廳之聘、而任職嗣因與閻錫山之意見不合、乃辭職、爾來二十五年間、未就官職、然對大同地方之鸞政、却有所盡瘁、乃一有聲望者且占同地方佛敎會頗重之地位、本、年六十六歲也云、

天機民意勢所必然
(晉北自治政府聲明)

【大同十五日電】晉北自治政府、十五日會發表左之聲明、茲當晉北自治政府成立、特鄭重告於晉北地方百五十萬民衆曰、竊惟晉北之地、爲內外包於萬里長城之特殊地帶、在古代雖稱文化燦爛之區、至近代因國家之興亡無常而民心亦因之萎靡沉滯、尤其自入民國以來爲政者擅竊軍政財三大權、以壓迫民力且與共產黨合作、使民生彫敝、淪於塗炭敢怒而不敢言、已非一日矣、今華北所起之事變、因日本軍之威力、地方軍閥、已相繼什滅於是晉北之天地、乃因之朗明、吾人之身心、亦爲之舒暢、欣喜雀躍、樂何如之、且日本軍隊來華之目的、原擬將抗日軍閥及共產黨打倒、俾使中國四億蒼生享和樂之幸福也試觀日本軍隊之行動秩序整然、威風凜凜一經交戰、即使敵軍無隙可乘、將共敵軍擊潰、而對人民、却秋毫不犯、惟軍閥官僚之徒、竟敢强行抗日排日侮日、其欺瞞之行爲、可笑復亦堪憐、晉北地方人民、乘此天與之機、綜合總意、創設自治政府、此正可謂乃歷史的必然之勢也、而今政府、尊重崇高日本軍之精神、本乎東洋固有之道義、布設新政、深望晉北地方民衆、理解此種主旨、與政府相協力、以努力於日滿華三國共存之實現俾有貢獻於東洋之和平也、於此聲明、

民廿六年、十月十五日　晉北 自治政府

晉北自治政府 組織法

【大同十五日電】晉北自治政府組織如左、

第一條、晉北自治政府、乃依晉北地方人民總意而成立者、

第二條、自治政府設最高顧問一名、最高委員一名、及委員二名、最高委員總理政務、統轄政府所屬各機關、所有重政務、須經最高顧問、最高委員及委員之協議、然後實行之、

第三條、晉北自治政府置左之機關、民政廳、財政廳、公安廳

第四條、各廳置顧問及廳長各一名、廳長承最高委員之命管理各廳之事務、並監督其所屬之職員、

第五條、官房掌管官印、文書、人事、庶務、計理以及政府之機密事項、

第六條、民政廳掌管地方行政、敎育、禮俗、土地、土木、產業諸事項、

第七條、財政 掌管租税公債、金融官業及專産業諸事項、

第八條、公安廳掌管警務及司法事項、

第九條、官房及各廳之組織條令另定之、

第十條、本組織法、自公布之日實行之、

此日大同爲歡喜城

【大同十五日電】晉北自治政府成立當日、大同市街、待望新政權誕生之老若人民已將戰後之憂愁心捨却而大歡喜、呈非常之歡樂狀態、政權區域内十三縣之學生等亦持日旗遊行歡樂、夜間民衆且舉行提燈遊行云、

上海空前之肉搏戰

【上海十五日電】十四日夜佐野部隊前面之敵向日軍施行逆襲、其激烈情形爲近來所未嘗有者、蓋敵於午后七時十分在迫擊砲掩護之下、數名先鋒兵後繼之以約五、六十名之一部隊進出於廣東路方面、由一面成爲廢墟之道路地帶、向佐野部隊第一線進迫前來日方當以手榴彈及機槍加以反擊、廣東街一帶烟霧濛濛、咫尺莫辨、敵數名進入於廣東街仁德里、雙方前線僅距十米左右、展開壯烈之肉搏、敵之一部進迫於三義里方面、佐野部隊以寡兵應戰、至午后八時四十分許經激戰之後始將之擊退云、

華軍不諒力
逆襲羅店鎭

【羅店鎭十五日電】上海北部戰線之華軍爲固護嘉定竟執拗的之作奪回羅店鎭之夢向共東南地區作高橋〇隊前面以迫擊砲、野砲、山砲集中放射、再三逆襲十四日午前三時、又以約三百名乘月下迫近〇〇宅附近、加藤〇隊陷下之川窪〇隊、俟其近至二十米之前方、乃以機槍步槍一齊予以射擊、敵方周章狼狽、棄死體百五十潰逃該戰鬪日方四名勇士戰死、

烏合之衆 徒然送死

【上海十五日電】十四日午後四時、迫近〇〇敵堅壘之荻野、本田、內藤三部隊、將敵之頑强抵抗排除後更出以猛擊、遂將該地奪取、共時退却之敵、又得五百名增援隊加入、其數乃達約八百竟擊鼓鳴號、反回逆襲、如潮殺到、日方乃以機槍及小槍予以齊射、又使其崩潰而退却、不意當時忽又由敵後方陣地、發出督戰隊機槍聲此次已無鼓號、竟大聲亂喧驟然如烏合之衆而來、經戰三十分後、一兵未剩、完全潰失、日軍乃更攻擊前進、殲滅督戰隊、向〇〇〇敵陣地奏凱矣、

【上海十五日電】敵之一部十五日晨已退去、在仁德里一帶日方第一線全面、敵遺棄死體散亂甚多表其苦戰之跡、該等敵之死隊、經調査之結果、爲八十八師及公安隊之一部、更在廣東街前面之

占領基闍牧

【綏遠十五日電】中島部隊、十五日拂曉、對向西方逃走之敵加以急追、更向〇〇方面進擊、先鋒部隊已占領基闍牧更西進中、

華軍砲擊非戰區

【上海十四日電】双十節乘機逆襲而被擊逃逸之華軍十四日午後六時四十分、又向日本非戰鬪員居住地帶虹口一帶、由江灣、閘北浦東三方面一齊以野砲及迫擊砲猛射、砲彈落在各處、交通爲之杜絕、同五十分、敵機二機利用薄暮、與地上砲擊互相呼應、突如出以夜襲、日本江上艦艇及地上部隊、即對之應戰、高射砲及機槍之轟音與敵之砲彈炸烈聲甚烈双方砲兵均猛事砲擊、虹口一帶空襲之彈如雨下來、七時四十分、敵機方去、砲擊亦見緩慢、而如平常矣、惟該地帶既有敵彈不斷落下、故日居住民中必有死傷者云、

【上海十四日電】商務印書館附近蟠居之華兵十四日朝來、構築堅固陣地、入夜俄然出以反擊、午後六時半、向虹口方面以迫擊砲猛射、淞滬鐵道附近、有敵有力部隊潛伏、覗機擬向虹口方面突入、日方各部隊乃出以果敢之反擊、敵之企圖遂挫、

彈落第五紗場

【上海十五日電】楊樹浦上海紡績第五場昨夕落砲起火

以上海爲中心 連日轟炸結果

【東京十五日電】海軍省副官談十五日午前十一時半發表

我海軍航空部隊及艦隊所屬航空隊繼續以上海附近爲中心、連日轟炸華北及華中方面、自十二日起至十四日止三日間之重要戰果如左、

一、上海附近

轟炸閘北、浦東、江灣鎭、大場鎭、嘉定、南翔等敵陣地及密集部隊、予以莫大之損害、並炸擊無錫、蘇州、吳江、崑山、松江嘉興方面等軍事輸送施設、

二、華北方面

炸毀津浦線敵之軍用列車及機車貨車合計數十輛之多、

三、華中方面

炸毀南京大校場飛行場及火藥廠、空中戰鬪時、擊墜敵機八機、同日炸擊飛行場、將地上機二機炸毀

四、華南方面

炸毀粵漢線線路數處、及韶關格納庫及新設兵器工廠、前記空襲中日本機三架在南京上空空中戰鬪後迄無消息、其他二機在江陰附近失踪、

爲世界和平計 當然支持日本
羅馬敎皇廳指令全天主敎徒

【瓦天坎市十四日電】羅馬敎皇廳、承認西班牙革命政權、且斷乎排擊共產主義、業已說明、意、今對極東方面之日本反共聖戰、尤表示公正態度、十四日以非公式覺書之形式、向極東管下全天主敎團體、發出重要指令、謂遇發生共產禍事危機之場合、須與日本對華行動協力、共覺書共有八條、要旨如左、

一、對日華双方之傷病兵加以救助、

一、勸說華人、須認識日本之文明、

一、中國國民、如對其古代文明之眞價值再加認識、則可徐徐吸收日本之影響

一、共產之危險明白的出現時、可對日本之行動、加以無條件的支持、

一、日本軍當局與天主敎會間、完全協力、別障碍之爲物即可完全不存、對此明確的印象、須努力認眞

臨時參議
昨以勅令發表

【東京十五日電】日本政府臨時參議發令如左、

陸軍大將 宇垣一成
町田中治
海軍大將男爵 安保清種
陸軍大將同 荒木貞夫
海軍大將 末次〇〇
前田米藏
秋田清
松岡洋右
男爵 鄉誠之助
池田成彬

【東京十五日電】通過樞府之日本政府臨時參議官制、十五日以勅令五百九十三號發表、

炸徐州、大汶口鐵路

【旅順十五日電】旅順要港部十五日午前十時卅分發表第〇〇艦隊〇〇機、於十四日午後飛津浦線轟炸、雖敵於徐州、大汶口(泰安南)韓莊等處以高射砲機槍應射、但並未命中、我機炸毀機車貨車各八輛及路軌數處、並因轟炸軍用列車敵兵死亡數百名、我方無損失、安然返抵根據地云、

日本眞意在於東洋和平
—齋藤大使對全美記者談—

【華盛頓十四日電】日本帝國駐美大使齋藤博氏、因被招爲華盛頓全美記者俱樂部午餐會之主賓、故行自事變以來最初之公開演說、出席者計五百名、對同大使之發言、頗爲注意、大使首將西安事變當時、蔣介石對共產分子所述之抗日言論、及中國對日本之對華協和政策、作反對觀、與蔑視日本國力及中國通信軍備充實諸點列舉、又詳述今次事變、明因中國挑戰而起、日本不得已乃着手於根本解決之推移、亦言及日本必須中國之資源及市場、而中國亦必須日本之商品、雖然如是、而此通商之常通、復被軍閥阻止、種阻止、乃無理由者等、國民黨排日運動之情形、復說明視中國無秩序之狀態、中國政府、實無近代國家之實、等中國之現狀更述日本無受被評爲違反九個國條約國家之理由、日本之眞意、希望極東和平、如日本同中國要求割讓領土、方可稱爲違反條約國家、然而於玆日本 在華僑民及 數投資、瀕於危險之際日本國之前往保護、乃理所當然等事、及第三國之出頭調停或干涉、當更使問題難於解決、不足得圓滿結果之事、又舉出安藤同盟通信記者之通州脫出記、中國無辜之民衆、即對日本其如是之好感、最後、謂中國如將排日敎育、及排日運動停止、則日華關係、自然可以轉而爲佳、余深望中國急速反省等等、而大使對『日本願與中國講和乎』之質問、又答以『願、惟第三國之介入爲不可也』等等、對各種質問、均作明快率直之答因、使出席者、大爲感銘云、

蒙古軍續入綏遠城

【綏遠十五日電】蒙古軍先遣部隊、追日本軍之後、十五日拂曉來、陸續入綏遠城共祝日蒙兩軍共同作戰之戰捷云、

杉山陸相感謝電 致植田軍司令官

【東京十五日電】綏遠山西方面之皇軍、頗能果敢活躍、因之杉山陸相、於十五日午後六時半、向植田關東軍司令官發出感謝電報如左、

祝已攻下綏遠山西、綏遠各地之各部隊頗能勇戰奮鬪、高揚皇軍之威武於中外、在不毛之廣漠地方、忍寒耐飢從軍之將兵、其勞苦已多矣、其間榮譽犧牲者、玆特表敬弔之意、並希向隸下各部隊傳達、

太原陷落在卽

【〇〇十五日電】〇〇航空隊昨日冒險惡天氣、對地上部隊予以協力、專當偵察及炸轟、據其情報、山西、河北被擊退之華軍、利用京漢線、只向南方敗走、又另一部向太原集結中、晉爲日軍空軍連日所轟炸、極爲混亂入晉〇〇部隊制服天嶮、向太原猛烈進擊中、太原陷落愈益眉睫矣、又鯉登部隊、沿正太線西進、已突破長城線娘子關、亦向太原續行猛進中、

占據下王莊

【原平鎭十五日電】十五日拂曉、井上部隊長所指揮之工兵〇〇名、抱炸彈一齊衝入滹沱河畔下王莊之敵兵二千名陣地、施行勇壯無比之殲滅戰、一方栗飯原部隊之一部與工兵隊施行爆炸工作同時衝入敵陣地、肉彈相搏激戰三時間後、至午前八時四十分終於占領下王莊之敵陣地、現下王莊發生火災黑煙沖天云、

忻縣上空
射落華機二架

【〇〇十五日電】日本飛機隊於山西省之活動、非常顯著、今朝由降雪之空中飛至山西省忻縣方面之日軍佐佐部隊〇〇機由山下少尉指揮在該方面之上空、遇見敵機三架、遂開始壯烈之空中戰、結果將敵機射落二架、其餘一架愴皇逃走、一方在此時刻又在忻口鎭東方山地發見敵軍大部隊擬由側面攻擊日軍地上部隊當即猛烈加以轟炸、并用機關槍掃射將敵擊潰云、

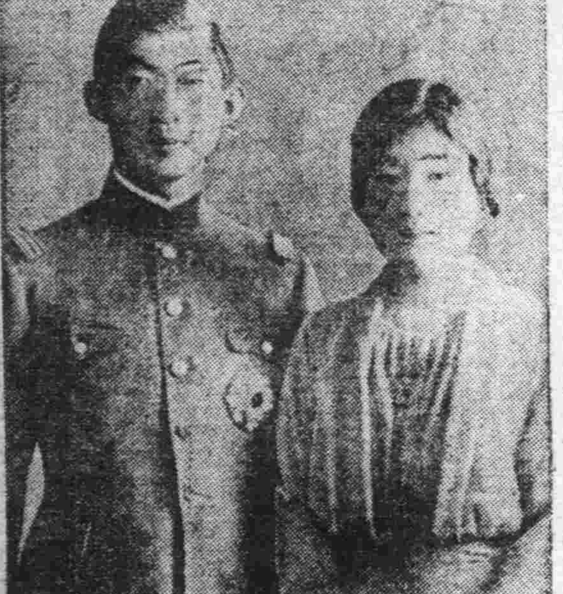

秩父宮同妃兩殿下
果成使命歸國

【東京十五日電】恭代參列英國皇帝加冕禮已果重大使命之秩父宮及同妃兩殿下、於長途旅次、玉體無恙、已於秋氣爽涼之十五日午後一時半、搭乘氷川丸輪、駕抵橫濱港、精神奕奕、平安歸國、兩殿下在旅中因念東亞風雲、病後靜養畢、訪問瑞士何蘭德國、即改豫定、急於歸國、到國時、受奉迎者及全國民衷心奉迎畢、午後二時二十分、於奉迎者歡呼聲中、由橫濱搭車於同三時五分到東京驛、歸還赤坂表町御殿、更於午後四時半、晉宮觀見天皇陛下復命、於是重任報竣云(上圖秩父宮兩殿下玉影)

阮駐日大使
慰問傷兵

【東京十五日電】駐日滿洲國大使阮振鐸氏十五日午前十時、曾帶同武官李少將及旅日滿洲國關係代表者、前往東京第一陸軍病院及軍醫學校附屬病院、慰問負傷之各勇士、並敬贈慰問金一封云、

攝影說明——(由上而下)1、黃河岸日軍第一線機關槍隊活躍、2、日軍士與華兒童親善光景、3、德州華少年團張貼佈告、4、德州婦孺領日軍所給糧米、

閑院宮殿下對滿鐵從業員

賜辭慰勞協力皇軍

由植田軍司令官傳達松岡總裁拜受

社員奉諭 益感激奮力報國

視察華北各方面之松岡滿鐵總裁、十五日上午八時十分來京、即赴理事公館、與星野總務長官及武部關東局總長會見、種種行懇談後、抵關東軍司令部與大使館澤田參事官會談、後與各僚屬會見、至於十一時三十分、往訪植田軍司令官室、拜受由司令官交與閑院參謀總長宮殿下、對於此次事變向滿鐵之致辭

△閑院參謀總長宮殿下之辭

自中國事變勃發以來、從事於廣汎且複雜之軍事鐵道業務、以熱誠處理之、尤其派遣多數從業員赴華北、冒危險與皇軍倍嘗艱難、以使我策戰容易者、實深感全體職員之勞苦也、此次事變之前途、遼難逆睹、加以國際周圍之情勢愈見緊迫之時、深望發揮其機能、充實國防上之要求、以達成負托之重任也

昭和十二年十一月十一日

閑院參謀總長宮殿下

松岡滿鐵總裁閣下

滿鐵總裁感激謹話

中國事變勃發、同時雖微力舉我社協力皇軍之策戰、續行奉公之時、此次不計由閑院參謀總長宮殿下、拜受優渥之辭、實不勝恐懼感激、當緊急時局、進展之前者慰問華北各地第一線傷病兵及滿鐵從業員、從業員均精神旺盛、協力於皇軍策戰深有陣中奉國之概、殊深感激、嗣後益對於此優渥之辭期奉應適、茲代表社員一同謹表感謝之意、

【寫眞】閑院宮殿下下賜滿鐵社員慰勞辭由關東軍司令官傳達松岡總裁拜受

松岡昨日榮任參議要職

松岡滿鐵總裁、新被任命爲日政府參議要職、其傳達式於軍司令部舉行後、至午後一時十分、歸還大和旅館於午後二時十分、搭亞細亞車歸連、出席理事會議云、

松岡奉任命發感激電文

松岡滿鐵總裁、於十五日午前十一時半、接到自閑院參謀總長宮殿下下賜任命書後、立即向參謀本部、覆電今後益當奮勉努力、以報皇恩云、

華北慰問感想 來京時對記者談

十五日朝來京之松岡總裁對記者團、發表華北慰問感想如左、

余七日到着天津、搭車赴北京、沿站實行慰問、該方面之滿鐵社員、頗爲勤奮、近已漸屆冬寒、彼等之勞苦、更可想見、華北治安已經恢復、自北京搭機赴保定、目睹前線將士、活躍之姿、頗足感謝、余十四日於天津會與外人記者團會見云、

郵政總局建新廳舍

近在司法部南側建築中之廳舍、係交通部與郵政總局合用之新廳舍、現仍在積極進行工程中、約於明春工竣落成、則郵政總局可以有安當之地址矣

"此次中國事變"是決定蔣介石運命

我政府某滿系官吏感想談

關於國民政府軍事機構與蔣政權之獨裁制、有精通中國政府之我國政府滿系某官吏、日前談稱其感想若下、

自中國事變以來、迄致現在、蔣介石有寔强大之內部統制力、亘政治、經濟社會、思想等將倒潰、伴隨該破綻表面化、蔣政權日日趨傾、可稱此次事變是決定蔣介石命運之事變是彼自己採取之行爲、短縮自己之生命而耳、今已全面的崩壞在即、

再說迄事變前之南京政府之政治組織、見各處有爲合議制部份、依據委員制度運用之、宛然蘇聯政府黨機關概凡是方面、造成組織的機構統制、自蔣政權成立以來、已歷十二年蓋未曾有發揮如今日機構的統制力之時、而此蔣政權迄何日得接續、乃是重大問題矣、

即在此次中國事變、各地大敗戰之情事、已明瞭暴露于大衆、其統制力破綻百出、逐次擴大、蔣政權亦竟雖爲委員制度、今實情係斯大林所左右之狀態、南京政府部內委員會亦外貌雖是合會議制蔣獨裏所自由、

此次與勃發戰爭同時、所謂戰時體制之名義之下更採統制化之手段而向來之行政機關機能頓形低落矣蔣政權今已至臨最後斷崖軍政權幾潰滅焉

體育保健協會開支部聯會

滿洲體育保健協會、爲討議建築體育會館事項起見、特於十五日、自午後一時起於大和旅館、舉行第一次支部絡聯會議、首由山口理事述開會辭、繼由省山常務理事、述關于『體育保健協會設立之主旨及使命』之禮詞飯澤理事、對于『體育館設立之具體的問題及其經營與將來之方針』事、加以說明由桑原本部建設委員、詳論『關于體育館建築技術上之注意』事、最後由各支部代表、報告關于體育館建築之經過、然後、又行關于建築事務意見之交換、遂於同四時閉會云、

敬神三年如一日 神社予以表彰

馬逢春榮膺獎狀賞金

三年清掃新京神社之奇篤滿人馬逢春、(四三)已詳誌前報、諒爲讀者所尙悉、新京神社、以其奇行可嘉、特於十五日午前八時、舉行表彰式、並賜金一封及表彰狀等、馬某感激零涕、由賜金中、取出三圓、獻納神社、用爲皇軍慰問云、(左圖即馬逢春接受獎狀賞金)

孝子、節婦、烈女、義僕、共四四四名

康德四年度

已由民生部核定

民生部鑑於康德四年度、各省市陸續報部之孝子節婦及社會敎化功勞者、爲數計七百餘件、依照表彰規程核准孝子王士長、孝女張雨蘭等九四名、節婦紀荀氏等三一六名、烈女藍合珠烈婦何素梅等六名、義士王勤等二名、義僕郭滚漢一名、懿行路道爾富文秀等二十五名侯賞品製竣、再行訂定舉行傳達式日期云、

華北慰軍團出發

協和會員持旗到站歡送

頭由各省協和會會員代表所組織之第二次華北日軍慰問團十五名、『其中婦人代表四名』定於十五日四時四十分、由新京乘車出發、當日協和會會員及一般有名人士約八十餘名、手持協和會小旗至站歡送、該慰問團團長、係國務院谷總務次長、一行定於十七日午後二時到達天津、由天津再赴北平、保定、張家口、依次慰問、十一月二日預定歸京云、

△當晚一行抵奉

慰問華北全線奮鬪力戰之皇軍及國軍之協和會第二次北支皇軍慰問團、團長谷國務院總務廳次長以次一行十五名、十五日午後十一時廿五分、搭車到奉、蒙協和會長

警廳開司法會議

首都警察廳司法科、鑒於治外法權撤廢即將實施、司法警察之陣容、認有强化必要、且警權一部移歸於長春縣警局、關於司法之一切事務情形、亦極應系統完善、定於十八日召集各署司法主任、開臨時會議云

于治安部大臣致謝總務廳

贈慰問袋慰軍

向星野長官送呈感謝狀

日前國務院向日滿軍贈送慰問品、業已詳誌各報、今滿洲國政府治安部大臣于芷山氏、對該項慰問、向星野總務長官贈送感謝狀一紙、其原文如左、

感謝狀

茲際風雲正急之時、適男兒捨身報國之日、渥蒙賜品慰問、雲情高誼、感激莫名、除向前方配給、藉鼓士氣外特贈此狀用伸謝忱、

右贈

總務長官星野直樹

治安部大臣 于芷山

康德四年十一月十三日

溥傑上尉夫人十五日到大連

今日乘亞細亞車入京

皇帝陛下御弟溥傑上尉夫人浩子女士與父君嵯峨實勝(公勝侯爵令嗣)及母堂尙子以及侍女等、于十五日搭商船鴨綠丸抵連、下榻于大和旅館、至十六日搭亞細亞來京、船中浩夫人談話如左、

來滿雖爲初度、然滿洲生活、絕不寂寞、最近以過忙致最感趣味之繪畫、亦未着筆、對滿洲語、逐漸學習中、來年溥傑上尉、擬再渡日入陸軍大學、屆時與之一同歸日云云、

國民精神總動員週間

最後之夕

高柳中將講演

十九日在滿鐵俱樂部

國民精神總動員週間、最後之講演與映畫之夕、定于十九日午後七時、于西廣場滿鐵社員俱樂部舉行、當夜講演者、爲滿洲弘報協會理事長高柳保太郎中將云、

學生對一般競技

明日在西公園舉行

大滿洲帝國陸上競技協會主辦之新京學生對一般對抗陸上競技會、原預定十六日午後二時開會、現又變更於十七日午後二時在西公園競技場舉行預定競技種目爲百米競走、鐵球、千五百米競走、走高跳、八百米繼走、鐵餅、四百米競走、跳遠、瑞典接力共九種、兩軍運動員如左、

△一般軍

監督—牧野、評判渡邊、主將山下、

百米 李志剛、渡邊、濟木、

四百米 尹景鎬、孔憲玉于、

千五百米 方、于、欒、于、

八百米接力 山下、尹景鎬、渡邊、橋都、孔憲玉、

瑞典接力 橋本、李志剛尹景鎬、于、

鐵球 長谷川、橋田、齊蔡、

鐵餅 長谷川、橋田、齊蔡、

跳遠 山下、引頭、濟木高野、

跳高 山下、引頭、藤本

△學生軍

監督—村上武、評判中島桂介、主將—山口、

百米 北掘(中)、山口(商)、高棗(中)

四百米 高棗(中)、星野(中)、林(商)

千五百米 廣本(中)、東(中)、小河(商)

鐵球 崔(商)、田村(商)佐藤(商)

跳高 高橋(中)、松田(商)、永島(中)

跳遠 坪井(中)、山口(商)、奧田(商)

八百米接力 中川(中)、坪井(中)、河野(商)、山口(商)

瑞典接力 星野(中)、高棗(中)、崔(商)、山口(商)

鴉片麻藥中毒

八月救療統計

新京特別市公署、調查八月份阿片麻藥中毒者、救療統計、前月留所之阿片癮者十名、麻藥中毒者十五名、本月入所阿片癮者三名、麻藥中毒者二九名、全治退所阿片癮者七名、麻藥中毒者十名、事故退所阿片癮者三名、麻藥中毒者十二名、月末現在所阿片癮者三名、麻藥中毒者二二名、累計治療阿片癮者一七五名、麻藥中毒者四八二名、總計治療延月數六五七名、死亡阿片癮者麻藥中毒者各一名云、

遼河治水工事

中央地方舉開會議

遼河大改修工程事、中央特與現地側開連絡會議、十五日午前十時在奉天省公署會議室開會、以交通部原口技正爲中心、竹內省次長以次奉天及錦州兩省首腦部並關係各縣參事官廿餘名均出席、午前原口技正說明中央之工事計畫案、午後就工事之現地側準備事、作種種協議、

設工事、中央政府、以總工費一億五千萬圓、十五年計畫擬在遼河全流域加以一大改修工事、其乃世界的稀有之大工事、中央及現地持慎重態度、而謀計畫之圓活之實行、進行萬全準備中、原口技正談此事如左、

工事之目的、分爲三大項如左、

一、防禦洪水

二、灌漑排水

三、航運

因年年遭數千萬圓之損害故防止氾濫、爲目前最重要之問題、俟工事完成時、沿全流域、將有水田適宜地一萬頃實現、大地之數更在其十數倍、航運以三百噸度之曳船、可向鄭家屯運航於運輸及產業之開發上、爲劃期的工事也、遼河之面積可當利根川之十五倍、可與業因河四敵、修該大河、立五處大水堰、並施以護岸及其他掘鑿、並水門等一切河川工事、將繼續的於短期間完成、可誇爲世界的大工程第一年度之來年度、以二百萬圓辦調查工事、本年內對於檢討中央漸作之計畫案由日本河川關係之權威者辦之、加以十分愼重、以完成該計畫云、

恩賜財團普濟會

建築"恤兵院"

昨日舉行上棟式

恩賜財團普濟會、由本年夏季以來、覓地於興安大路力行廣場、以工費二十萬元鉅款建築恤兵院、今於十五日午后三時、由該普濟會側堀江、馮張、各常務理事、治安部仲軍醫上校、犬飼司藥少佐、中山技正、及其他關係人員多數臨席之下、舉行盛大上棟式、該恤兵院之用地、佔有二萬九千平方米、總佔用之建築地、達三千七百平方米、收容人員、約百五十人共工程預定於十一月中旬告竣、自十二月、即可開始收容云、

政府職員共濟制度

決定擴大推行

以謀下級職員生活之安定

十二月一日起實施

(續)

2、特症金即職員因適合左列各欵之一之傷痍或疾病而退官(休職在內)或退職時、給與相當於俸給或薪金月額之三個月份之金額、但領有障害金時不給與之、

(甲)結核性疾患、

(乙)因前欵以外之傷病連續缺勤六十日以上、請假療養、而仍未治癒時基於醫師之診斷、政府認爲有相當期間、仍加療養之必要者、

(四)退出給付爲退出金之一種、

退出金、即因職員之任官退職、死亡、及其他之情由、不能受本制度之適用時、依左列之規定給與之、

在職一年以下支給繳納金總額之八成

在職二年以下支給繳納金總額之九成

在職五年以下支給繳納金總額之十成

在職六年以下支給繳納金總額之十一成

在職七年以下支給繳納金總額之十二成

在職八年以下支給繳納金總額之十三成

在職九年以下支給繳納金總額之十四成

在職經過九年後支給繳納金總額之十五成

(五)遺族給付爲扶助金之一種、

扶助金、即職員死亡後、對遺族將相當於其俸給或薪金月額之六個月份之金額給與之、

二、給付之限制、

(一)給付事由併發時、除障害給付外、以併給爲原則

(二)請求給付權之除斥期間定爲一年、

(三)適合於依本施設給付之給付、若依他法令受支付時、例如基於官吏恤金法對於公傷病之恤金支給不行依本施設之給付、

(四)受本制度之適用者、該當於左列各欵之一時、得不支付退出金以外之給付金之全部或一部、

1、因犯罪而死亡時、或因懲戒處分或刑事裁判被罷免其官職時、對於爲刑事裁判被處追訴者於其裁判確定以前、暫將給付中止、若受裁判確定爲有罪時依右開例

2、無正當之理由、關於給付不服指揮時、或以不正之手段企圖得給付時、

3、因鬪爭、泥醉或顯然不正品行或故意發生給付事由時、

(五)支付給付金後於給付事由發生以前、發生該當於前項各欵之一事項之事實發覺時、追徵其超過之支付金額、

(六)享受本給付之權利不得讓渡或扣押之、

三、給付之受領、

(一)職員死亡時、應受領給付遺族之範圍及其順位、即如左列、

1、配偶者、

2、直系卑屬(親等接近者居先)

3、直系尊屬(右同)

4、兄弟姊妹、

前項之親等相同者、有數人之時、其中以一人爲總代表、使請領給付、

(二)職員得就前項規定之親族中指定給付金受領者、

(三)無受領給付金之遺族時政府得將該給付金爲死亡者處分之、

四、辦理給付機關、給付事務原則上在中央委任各部局、在地方除委任各省公署外、委任稅務監督署、及郵政管理局、或準此之地方官署直接辦理之、

五、審査之請求、

(一)受領給付者、對於給付之處分、或決定、若有異議時、自受其處分、或決定之通知日起、於三十日以內、得向總務長官呈請審查會之審查、

(二)審查會以總務廳次長爲會長、由政府部內之高等官若干名組織之、

五、會計

一、關於本施設之會計爲特別會計、

二、於本特別會計、以由職員之納付金、並政府及其他之補給金及公積金所生之利息、及其他雜收入等爲歲入、以給付金及雜費爲歲出事務辦理費、及其他一切附帶費用定爲屬於一般會計、

三、本會計遇有必要時得行一時之借入金、

四、歲入歲出之餘剩金蓄積運用之、

五、歲入若發生不足時由公積金中補充之、

六、公積金經諮問運用委員會後依左列之方針、以有利且確實爲主運用之、

(一)對於地方團體所行公共事業資金之放欵(診療施設、住宅等)

(二)國債、市債、縣債、特殊會社社債及股票之認領或購入、

(三)供給地方公共團體一時借入金、

(四)對於職員之放欵、

(五)存儲、

七、運用委員會以總務廳次長爲會長、由政府部內之高等官若干名及有學識經驗者組織之、

六、附屬事業

一、將行職員保護救濟上必要之施設、得爲本施設之附屬事業、

(備考)

一、本施設由康德四年十二月一日實施之、

二、對於待遇官吏及雇傭人將官吏議務府金制度適用調整、

三、待遇官吏及雇傭人退職賜金制度應另行考核(完)

新京賽馬

建國五週年並國都建設記念賽馬

十月 開場午前十時

十六日(土) 十七日(日) 廿三日(土) 廿四日(日)

社團法人新京賽馬俱樂部 電(3)五一〇七

專治遺精 唯一良藥

精鎖

遺精病最耗人的精血雖健康人患之不久亦現氣血虧弱狀態若不經心調治極易轉成虛癆重症精鎖是專治此病的聖藥功能强身保腎鞏固精關平腦寧神鎮靜安眠專治有夢遺精無夢遺精白濁滑精尿淋漓精是維護元陽延年益壽之靈藥

齊康藥行

眼科專門

知識醫院

醫學士 知識吉彥

▲先天瞽目
▲後天瞽目
▲用手術均能睜眼

新京大和通大大

診療時間 自上午八時至下午六時 星期祭日下午停診

電話三—六六四六番

國都飯店預告露布

夫首都肇轂之下士大夫雲集因之外賓商賈游子淑女往來熙攘同享樂土之幸福故佳肴旨酒爲一遲之需要查新京飲饌店開設雖多求其完美者實鮮即著名之飯店亦不過有一二味烹調之適口若全席美備則渺乎其不可得惟有誇耀共設備輝煌而已本飯店有鑑及此乃廣聘國內之名廚必使共烹調適口盛饌有中之設備務求其華貴悅目開瓊筵以座花飛羽觴而醉月賓主盡歡方不負此勝境本店開設在新京市豐樂路明倫街地勢合中樓閣高爽徜爲宴會之名區酬酢之良所也特備精美各式滿餐西餐預備迅速筵咄立辦伺應週到應對有禮現在一切設備已屆完竣新張在即特此露佈以廣週知此啓

新京市豐樂路明倫街

國都飯店謹啓

電話(二)五二二七番

虎骨花蛇藥酒

本酒專能驅風散寒開溼止痛主治筋肉疼痛腿節痠痛四肢麻木癱瘓不遂及諸般寒疾每瓶價三元

頭痛藥

本藥專能清神止痛主治勞神過度酒醉船暈風寒感冒各種頭痛及一般常習頭痛偏頭痛並神經痛每袋二角每打二元二角

補腎丸

本藥專能滋陰補腎房勞過度夢遺滑精身體瘦損腎囊潮濕神經衰弱腰背疼痛每盒二元函購無論多寡加郵費二角

虎骨熊油膏

本膏專能通經活絡開竅化滯主治腰腿疼痛痛氣腹痛及血痧經痛赤白帶下等症每張價國幣六角

奉天大南關四大十字街 電話四…二八七〇

老福順堂藥店

外埠函購藥價十元以內照加郵費一成十元以上免收

省署預防遼河水患
確立治水方策
昨召各縣參事官開會

【奉天】奉天省公署、鑒於省內遼河每年於伏夏期間發生水患、致沿地帶之各縣村屯田地、均被水淹、俱患殊甚、擬設法從事預防、曾往省縣各方研究、茲對於治水計劃、已經由省側分別擬就、於十五日午前十時許、在省公署會議室、召集沿遼河之營口、新民、遼中、瀋陽、鐵嶺、法庫等六縣參事官等、舉行遼河治水計劃協議會、以便確實定治水方策云

協和會本部 開八次委會

【昌圖】縣協和會本部、自開辦以來、成績可嘉、來島委員會議長、後藤事務長與部員等之工作終日紛忙、按月例須開委員會一次、於本月十一日開第八次會、討論及報告一切進行工作、

1、日華事變時局對策工作第二期實施概況、
2、全聯參加報告、
3、"協和號"獻金決算報告
4、事務長會議報告、
5、縣本部事務所移轉報告
6、前縣本部長陳耀先氏對免紀念品贈呈之件、
7、縣本部計議員推薦關係之件、
8、協商分會役員訓練關係
9、青訓關係報告、
10、縣聯合協議會關係連絡
11、懇談、

預防虎疫 妓女實行注射

【奉天】奉天臨時防疫委員會本部、為使防疫網週密、普及注射工作起見、特派遣醫官、對市內從事妓業之妓女一萬六千餘名、實行虎列拉預防注射、施十三日已在北市場境內實施、其次工業區、南市場、西北市場等處妓女均予以注射、以期撲滅虎疫而謀預防

選拔市內青年入伍 先行檢查身體

【奉天】中央陸軍訓練處為確圖我國軍素質之向上、實施募兵、茲聞於該項青年訓練生、為施行身體之檢查、由市內各區保甲、代為選拔青年、即於十四日午前七時起、在城內市商會院內、由各區保長及警察署長等參與之下、舉行檢查云、

預定十一月末竣工云、

縣公署派員 銷燬舊器

【蓋平】縣公署為廢除舊制度量衡器、厲行新器計、前會飭由街公所通令城關九區商民、將所有舊器、分別限期、盡數送交商務會保管、以便定期銷燬、當時由縣派內務局科員荊巘
銷燬工作云、

庇寒所成立

【興京】本埠協和會本部數縣長、工藤事務長、街公所劉街長、飯田助理員諸大善士、鑒於深秋夜冷、街頭橫眠殘老孤貧、露宿檐下不忍坐觀、根宏慈之善念、本救濟貧民趣旨因將常年經慈善會、經營之庇寒所、加以實力援助、雙方共濟貧困、茲經協會擇定所址、起始收容一般乞兒殘老欣然就所、

阜新積極防疫

【阜新】自各地虎疫相繼發生以來、各地一致嚴張防疫陣、本埠日滿當局、為避免疫氣再入、於十一日、在阜新署、開防疫委員會、積極討論對策、以免蔓延云

凌分會長返縣

【拜泉】本縣協和會縣本部會為出席全聯代表會議、特派教育分會長凌鳳陽、為本縣全聯代表、臨行時經本縣官員熱烈歡送、茲凌君在京公畢、於前日平安返拜、聞此外參加全聯會議異常隆重、並覲見皇帝陛下、蒙賜並御宴、凡參加各員均皆感戴皇恩浩大無已云、

附屬地預防百斯篤

【開原】附屬地警察署署長柴田三藤二氏、鑒於近來各地百斯篤流行、為免侵入本地計、故對於馬畜必須查驗有無罹病、俾防傳染、是以於十二日嚴厲施行、結果發見馬十四有炭疽病、當即用器撲殺掩埋、以防大患云、

稅捐局設臨時分所

【通江口】昌圖稅捐局委李樹豐君為通江口分所長、同趙僱員於月之十一日、奉命來通、下榻商會、現已租妥傅木舖門房、為稅捐臨時分所、六個月期、便於商民納稅就近不日即行辦公云、

警隊剿匪凱旋

【通江口】警察署警務主任姜兆興、於前月之二日、奉令率同警甲十餘名、赴孤榆樹池帶剿匪、該處葦草叢密、易於窩藏、幸大隊一到、四處兜剿、跳梁小醜、聞風潰散、於月之十二日、該主任率隊凱旋云、

關東軍參謀長 東條少將視察鐵礦

【開原】關東軍參謀長東條少將、攜同慕僚十二名、於十二日午後十二時四十八分乘鳩號車抵開經日滿官民軍人分會、國防婦人會、及各界等到站迎接下車後在驛內應接室少憩、即由日滿軍警警衛、直赴驛東大象牙山視察鐵礦、約數小時間、即行返站就道歸京云云、

警務局人事異動

【青岡】本縣警務局長指導官、為刷新警政、使之向上起見、乃實施人事異動、以警務股長劉瑞山氏、轉勤青岡警察署長、遺缺以特務股警佐張紹彭接充、張之遺缺以青岡警察署巡官袁玉魁接充、和業警察署長張榮禍因事請假、以警察官訓練所長王顯忠充之、中和警察署長王紹周、因病請假、以青岡警察署長高凌雲接充、此五氏、均係精明幹練、辦事老手、將來對於地方一切措施、定有一番新猷、

修築市內道路 明年預算

【哈爾濱】哈爾濱市街道路之完整已經工務處道路科積極進行修築中、該科為街路齊整計決擬明年起、開始修築、康德五年度預算之編造額為國幣一百七十萬元、重要幹線之改築、及新路綫之補修工作、今後哈市之道路當能良

華北戰勝消息
哈市定每月發表兩次

【哈爾濱】無敵之皇軍以正義之行動、潰滅中國之暴戾軍閥、而各綫之戰事、節節進展、大獲勝利、實現華北明朗化哈爾濱協會市本部、省公署警察廳協力之下、為使在哈之滿系人員、明瞭戰事之眞相、舉行市民定期時局眞相發表會、報告華北時局之狀況、使一般市民有確實之認識皇軍之威力、第一回發表會、訂於十四日起始舉行、今後每月二回舉行、茲將其擬定發表之辦法、誌之如下

一、發表特務機關〇〇部隊長少佐、省本部、
二、場所、道裏商會會場、
三、參加者、各保長、各警察署長、各宗教團體、商農會、中小學校長、每次出席者約百零五名、

取締暴利委員會 定期開第一次會

【哈爾濱】哈爾濱市暴利取締委員會、業經省公署、市公署、領事館、警察廳、商務會、中央批發市場、商工會議所運輸組合等機關之協議、決在最近期間成立、以資應付時局中之一般奸商利徒從中取利、茲聞該會決定於二十日在市公署召開第一次會議以便詳加討論暴利之對策云

秋雨惱人

【通江口】在春夏之交連月不雨、農民仰天、盼陰、今秋收上場並無用雨之處、乃三天一雨五日一雨、以致場不能打、農商交困、於月之十一日、午前十時、大雨又降、閃電交加、為全年所未聞之巨雷、溝滿壕平、直至傍晚、雲收雨止、在二三日內場不能打、秋雨眞為惱人云、

檢閱各署
警察廳長姜全我

【奉天】瀋陽警察廳長姜全我、為謀奉天市之警務向上邁進、並明瞭管下各署一般事務、於十五日起、率同伊藤警務科長以及各科股長等、赴各署實地檢閱、其日程如下、

▲十五日、大東區警察署
▲十六日、城內警察署、
▲十七日、城內消防署、
▲十九日、北關警察署、
▲二十日、南市場警察署
▲廿一日、鐵西警察署、
▲廿二日、皇姑屯警察署
▲廿三日、北市場警察署

派警赴昌訓練

【通江口】在民國時代有好人不當兵之諺、以其無成績之足言、滿洲立國、首重警察、素質日愈向上本埠警察署、奉命如未受警察之訓練者、須赴昌警察練習所肄業三月等情該署奉令後、派孫宗漢郭錫三、奧延齡孟令九四名、於月之十日、赴昌入所訓練、期滿歸來、灌輸警察新識、對於國家、對於地方、當必更有一番之努力云、

講師 區法院檢察廳李監督、劉檢察官、警務局池島指導官郭保安股長、孔司法股長、李司法科員、徐警務科員、

哈醫專校 改稱醫科大學

【哈爾濱】哈爾濱醫專學校、自成立以來、畢業之學生、成績均甚良好、以致聲譽卓著、可稱國內唯一之醫學校也、茲聞該校閻校長、特請准中央、決於康德五年一月一日改稱為私立醫科大學校、所有一切之經費、現已編造完備、茲對其數目誌之於下

歲入、補助五萬八千五百元、雜收二萬六千五百元、共八萬五千元

歲出、俸津四萬五千七百十元、辦公費三萬三千二百九十元、營繕費六千元云

龍井市面遽見活躍

【龍井】今年度秋收五穀豐登、在龍井一般人、對於冬季之繁榮、均抱定有良好之希望、於是近日龍井商號、新張者甚多、並各商號亦多修整門面一新頗有除舊換新之氣象、除去沉悶、充滿活潑、龍井商業日見活躍云云、

刈草報國普及各縣 新民亦行響應

【新民】此次日華事變、為東亞和平上一大關鍵、凡我國臣民、均應一致、支援友邦、皇軍獻身正義、除前綫將士、剷除膺懲殘暴華軍、以恢復東亞之光明外、其餘友我國民均一力作槍後熱誠、以故、本縣縣長、參事官、為表率人民計、於前躬親率屬、至鐵道北方、刈草多量、以備晒乾、而便獻納云、

機械製造所 新築奠基禮

【阜新】滿炭株式會社、聯合野村等會社出資一百五十萬元、設立阜新機械製造所、場址擬定在海州滿炭中央倉西側、地基五萬坪、由滿炭引渡、於十月九日、舉行地鎮祭、關係者多數參加云、

警察秋季野操

【安廣】龍泉警察署指導官梅本、於月之九日早九時、皆同白潘譯與代理署長王宗裕率全市警察在北門外實行操演敎練、頗為嚴肅云、

新建交通路竣工

【依安】本縣通達泰安間向有交通路之設、惟係單線路面極窄、常因上行下去、發生衝突事故、今縣方有見及此、特重建一條道路、而便車輛行走、此外縣城通達邑西劉禿店警察分所、交通極不便利、縣方派農工建設交通輕便道路、茲已竣工云、

滿炭在海州 建新廳舍

【阜新】本埠都市計劃、當局急謀發展、都市中心擬定海洲、如各大工場、已前後均在海洲建築房舍、日滿官衙、亦將遷往將來海洲之發展、誠難限量滿炭阜新事務所、以十五萬元工費、地基七百坪、建築新廳舍、能容三百人工作、現已興工刻由大倉組包修、

解釋時局眞相 商會每週開講演會

【蓋平】縣城商務會長侯顯談、任職多年、對於會務之措施、無不得當久為商民所感頌、近來鑒於日華事變之關係、深恐一般商民、認識錯誤、惑於流言蜚語、以故每於禮拜日下午二時、則假商會之議廳召開講演大會一次、詳加辨釋、以期各安所業、想該會長對於商民之處心積慮、可謂無微不至云、

本庄大將蒞哈 官民千餘熱烈歡迎 昨晨飛往黑河

【哈爾濱】造成我滿洲樂土、脫離數十年來之軍閥暴虐手中、使我國三千萬民衆得以安享樂土中之生活之本庄大將、於十四日下午四時五十分飛機抵哈矣、友軍〇〇部隊長校官以上官員、施省長、韋

冀東沿線消息

唐山慶祝双十節 池長官大閱兵 第四總隊舉行新廈落成禮

【唐山】十月十日為慶祝國慶紀念、又為冀東保安第四總隊、建築新廈業已竣工、故於當日下午十時、在本市南市大街新址舉行落成典禮、到日華官長多人、及各界士紳代表甚多首行國慶典禮、長官率全體官員、向國旗行三鞠躬禮、次由長官閱兵、全體官兵齊集大操場、由第八區隊第一大隊長蠓樂三指導變換隊形及托槍正步等動作、各隊整肅異常、精神百倍、閱畢於客廳略事休息、即行開會、首由縣總隊長之小姐剪綵、次總隊長報告、建築營房之經過、及到任以來之工作與建設等項、長官訓話、機關長之訓話、本市商務會長吳杞芳氏祝詞、撮影後即行閉會、而縣總隊長為祝來賓餘興、並與民同樂計、特在本部高搭戲台一座、邀本市天津大戲院全班合演、戲目走雪山、武家坡、坐宮、別歌音響亮、幾遏行雲、博得掌聲不絕熱鬧非常、直至下午二時始行散會云、

張縣長等 視察各區

【山海關】本縣縣長張慶潤氏、及顧問阿部良二氏、茲為明瞭地方民情起見、特於前晨四時偕同通譯員丁克昴、督察長張浩然二氏、分赴各區視察、行抵察各莊後、張縣長以公待理、旋於下午二時乘車返縣、阿部顧問率丁張二氏繼續視察、由南大寺、海陽鎮、柳口、石門寨駐操警等處、至晚六點半鐘始行返關云、

冀東銀行 在津設支行

【山海關】冀東銀行唐山總行、為發展業務及便利民衆計、除委託平津各銀行代理兌換外並在天津日界設立支行、辦理一切兌換事宜、曩者該行會在秦皇島設立支行、嗣因時局關係、停止營業、近以時局恢復、該支行亟宜趕速恢復營業、惟以對於滿洲中央銀行聯絡頗為不便、乃決定遷於山海關設立、刻正積極籌備一切云、

花會亟應取締

【山海關】邑西四十五里三區界內柳江旁之潘莊住有韓人數名偽借名義、開設花會、日夜聚賭、一般無智之民衆、趨之若狂、每日聚集者、不下數百人、喧嚣擾攘、影響治安甚鉅、當此嚴重時期、望負責當局者亟宜嚴加取締、以維治安云、

國務院派員蒞阜

【阜新】國務院監督處第三科中澤科長、率領調查員三名、於本月八日蒞阜、開始行政檢查、工作七日於十三日完畢云、

北寧保護鐵路 嚴防宵小破壞橋樑

【唐山】北寧鐵路管理局局長陳覺生氏、鑒於本路交通、極關重要、恐有奸人圖謀不軌、破壞鐵路橋樑、除派警防守、及巡邏嚴查外、為防患於未然計、特為佈告、不論何人、知有秘密圖謀不軌、破壞鐵路橋樑者、即可以書面、報告路局、因而捕獲者、分別案件之輕重、給以相當之賞金為保守秘密、對報信人絕對不宣、但不得挾嫌誣報、致干反坐、現正備欵以待云

小南門裡看守所 深夜發生火警 燒燬八間樓倉庫化為灰燼

【奉天】小南門裡路西奉天地方檢察廳看守所、十三日夜十二時許、突然起火因深夜間、發覺稍遲、以致延及第一工廠（手套製造所）及下層倉庫、當火勢正盛時、幸消防署趕到、努力施救、於隊員活躍中、始將火撲滅、幸獄室毫無被害、僅燒上下樓房八間、手套工廠及倉庫物品、完全焚燬、損失甚鉅、數目尚在調查中火息之後、經關係方面調查起火原因、結果判明為漏電云、

警察官訓練所 力謀刷新

【海城】縣警察官訓練所自成立以來、迄今五載餘、向來以警務局長兼任所長、以下配置專任敎官五名、即警佐一、巡官二、警長二、以資養成學術兼全之警察官、為國家盡忠、為人民除害、使素質蒸蒸日上以完成王道警察之本旨、但上自所長、以及指導官、監督指導、加之前任敎務長及各敎官等之努力、業已造成良好成績卒業生達四百七十餘名、已配置縣內各署矣、然最令景仰而欽佩者、即現任敎務長樂慶璋君、少年英俊、學優品粹、自新京中央警察學校卒業歸所服務以來力謀刷新、抱負有改革整頓之志、現在敎官講師、已達十餘名、生徒分為二班、一為再敎育生一為新採用生計一百廿五人除所長及指導官及專任敎官外、並聘請海城區法院監督檢察官、及警務局各股長科員等、擔當專門講師、以資養成優秀之人材分派各警察署服務、茲將訓練所內敎職員、分列於左、所長張世英、（警務局長兼任）首席指導官貴島顯二、敎務長樂慶璋、敎官袁吉春、丁汝坡、助敎馮又震、陳天榮、警長李其貴、

二次獻金慰軍 通河演唱義務戲

【通河】演唱義務戲、獻金慰問、自日支事件勃發以來、友邦皇軍將士、不顧一切犧牲、活躍於華北一帶、以堂堂威武名正言順之皇軍、掃蕩容共聯蘇不法之華軍、兩月之間、連戰連勝、所向無敵、始行攻陷長城內之南北、及平津等處、各重要城鎮、繼行克保定、佔滄州、將及太原、以及中國之咽喉要衝、致使華方數十萬烏合之衆、堪堪瓦解冰消、是以我全滿之官民均本日滿一德之精神、對於前方將士、冒暑衝寒、出入槍林彈雨中均極感激、故各地紛紛自動獻金、通河雖地處邊陲、對于出征之威赫將士、會一度醵金慰問、由各機關發起、而商會、王韓二會長為首倡之人、共計集醵、現金四百之數、於九月十九日遞交縣公署代收、轉滙前方矣、雖屬些微之數、而亦足徵吾通邑商民之熱誠耳、邇來因皇軍勝利、接連告捷全邑官、紳、商、學、農、各界、歡欣頌感之餘、又發起二次獻金慰問、首由縣公署、警務局、城區警察署、協和會通河本部、商會、國防婦女會、及各機關、各法團、開會討論、醵金方法、一方面要使商民、減輕負擔一方面欵數、要比上次增加似此周通辦法、而各當局對人民之顧慮、可為無微不至七日特假商會會議室、全體議決、演唱義務戲三天、計由月之十三四五日、所得戲資、悉數作為獻金慰問之用途、尤恐收入不佳、經警務局、李局長、領導除參與名票、演唱舊劇外、並加演新劇數齣、以廣收入、聞第一日舊劇、為李局長之黃金台王警長之武家坡、蔡警長之女起解、此外有學界之優秀生徒、表演新劇、至第二三日之戲目、臨期再定、想李局長之熱心公益、共促進日滿提携之眞精神、可見一般矣、

二匪行搶未遂 槍傷事主逃走

【哈爾濱】道外南新警察署管內、太東街四號、住有王清者、年三十五歲、以養豬販豬為業、近年以來、頗有積蓄、早被胡匪所垂涎、不意於月之十三日晚七時許、走來胡匪二人均大骼、一持手槍、一匪徒手、進室後、百般威嚇、不令聲張、即用繩將王某綁上、同室並住有鄉親李函斌者、亦被綁起、仆於坑上正在翻箱倒篋之際、而王某乘機逃跑、即赴排長處報告而二匪見一人逃出、即用手槍向李某頭上打出、彈由頭頂穿過、傷勢甚重、即行倒臥於地、匪見肇禍、即破門逃走、財物一無所失、後經警所派員趕到、匪已遠揚矣

村婦潛逃報警查找

【奉天】瀋陽縣八區蒲河警察署管內裕民村副村鐵匠營子二十號、住戶趙廣順、其妻曹氏、年二十二歲、自過門後、曹氏厭棄丈夫憨傻、及家境貧寒、但終守婦道、八日上午、對婆母言赴馬泉溝胞妹家中串門、當在該地居住兩夜、十日回家、中途竟爾潛逃、昨日趙家發覺、當報告官方、請求偵緝云、

零賣所被罰停業

【拜泉】本縣東大街、路南成記鴉片專賣零賣所、自康德元年春季開辦以來、即屢次發生事端、於前年該所經理郁蔭成、因病作故後、又改為春記、然仍用成記名義、所有所內一切事務均由經理喬耀亭主持今夏四月間、忽發生烟料之事、經官查辦明確、當將犯贓物一併送交法院、依法懲處在案、現奉省令由十月一日將該所實行停業、以示懲處、而昭烱戒云、

一批賭棍被捕

【西安】本縣警察署平康里分駐所分所長邱永江、對於管界設賭密賣淫賭棍等不正業者、嚴加取締、於十月六日上午十一時將明智南胡同門牌三八六支二住民王起二之牌九賭局當場拿獲、並賭棍趙星五魏榮久王俊傑韓有文孫恩元杜志民張登俊共八名、一同帶所備文轉送懲辦、該邱分所長肅清賭博可謂盡職云、

此螺旋為梅毒病原因

盛脅世界人類之
梅毒的根本治療
統一諸種學說
確立最新療法

梅毒的慘害自昔以來已遍及吾人人類因不明其病原故無治療之法只有任其蔓延遂使惡魔肆毒惟有拱手傍觀

迨及近代醫學進步發現梅毒病原菌遂得根本剷除治療之法前既發現六〇六號注射療法今又確立沃素療法的理論使治療界劃一新紀元遂得將梅毒病菌完全驅除仍返為原來的清淨軀體

毒掃丸

竟受梅毒的嬰兒果為惡魔的使徒

梅毒之兒為惡魔的使徒因此兒故、一家受其禍害、使家運衰滅、故有生後即慘殺之者、先天梅毒為螺旋狀病原菌、潛入體內、所起之病狀、若將此病菌滅絕則可怕之梅毒即為之一掃而盡、又梅毒兒、為該兒父母罪惡之表現、即小兒於母親胎內染受梅毒所致若將為父母者之梅毒治癒自無產生梅毒兒之事即不幸再有生出梅毒兒之事、施與相當手續、亦甚易復恢健康、

梅毒不足懼、惟治療錯誤為可懼

一旦意受梅毒、先由皮膚發疹繼而頭髮脫落、終至缺鼻遂使坐臥步行失其自由其害不只及於本人、且及於其子孫、然有良藥為適當的療法並不足懼、

近代梅毒治療法之變遷吸注射療法之不備

自發現梅毒病原因以來治療法亦急激發達、遂至於六〇六號注射全盛時代、此注射對梅毒感染初期、雖呈相當的效果、然對於第二期第三期梅毒、並無十分的效驗、且常常不能不與水銀劑蒼鉛劑等注射併用因單獨注射六〇六號一劑、愈後而再發者、已數數見、由二十年之經驗、因得下之結論、注射六〇六號、梅毒不能完全治愈、尤以一劑之單獨使用、效力更為薄弱、因比新興沃度療法、為之應運而起、

沃素療法之威力 撲滅病菌絲毫不遺

進於第二期第三期之重症梅毒、其病菌在各處作巢窟而群生、周圍為硬殼皮所包裹注射藥等、對於浮動於血管內、之細菌、雖有撲滅的效力、然為病巢硬包皮所隔離不能施其作用、至於沃素療法、能將硬殼軟化、浸入內部、發揮其殺菌能力、且能吸收病的產物、因此、可為極合理的驅毒劑而賞用之、重症毒掃丸、為沃素療法之眞髓、元來吾人血液中、有所謂星食菌作用之白血球的抗毒素保持此白血球之力或更增進之、則體內所有病源菌、而可撲滅、自無疾病之事、重症毒掃丸、前述沃素療法所含最大限度必要沃素之外配合以增進白血球抗毒素必要之各種貴重成分、其殺菌力與排毒力可謂天下無比實為現今梅毒治療上不可缺乏之貴重藥劑、

重症用毒掃丸

適應症

初期梅毒　慢性梅毒　潛伏梅毒　先天梅毒　胎毒　小兒丹毒

梅毒性皮膚病　同內臟病　同神經痛　同里瑪歇斯　魚口下疳　惡性酒刺　動脈硬化　甲狀腺腫

藥價

重症用毒掃丸　二圓、三圓、五圓、十圓、廿圓、卅圓
普通用毒掃丸　五十錢、一圓、二圓、三圓
小兒用毒掃丸　三十錢、五十錢、一圓

「全國有名藥店代賣」

發賣元　株式會社　山崎帝國堂　東京市神田區花房町
代理店　大連市浪速町、奉天加茂町　哈爾濱市八站南馬路　日本實業會社

文藝

別開生面的文學研究法

（庚）

文學研究的方法，常因文學研究者的立場不同而成問題，因此常留下許多謎似的論辯。但研究這最重大而最是基礎的問題，更系統的探求過去人們的研究之跡，列傳敍述之書，至今尚少見。最近日本廣島高師教授丸山學所著的『文學研究法』却是合乎此目的的好書，著者在第一章序說中分文學研究的態度，文學研究的目標，文學研究與文學批評，文學研究成立之三要素，文學研究之三方面，比較研究與共同研究，圖解法與表解法等項目，以說明文學研究者所應取的根本態度。

在第二章言語的研究中，分文字和文字與語言，語彙研究，文章研究，韻律研究，書誌研究，原文研究等項目以明晰文字與文學之必然關係。

第三章是作品研究，第四章是作者研究，第五章是時代研究，第六章是特殊研究，在第六章中更分哲學的研究，社會的研究，心理的研究，自然科學的研究，民俗的研究，文化的研究等項。

著者在這三百頁的書中，對文學研究作了如此廣汎的論述，在初研究文學的人或有些用處吧。

蓓蓓 （三）

梅娘

『哼！曖！』愛理不理的，黃瓜脚哼了兩聲。瞧見黃瓜脚拐了樓角媽才慢慢地關了門進去。

半天沒聲息。

蓓蓓從裂着的門縫向裏瞧時，媽正流着淚在箱子前撿衣裳，臉上的粉被淚沖得一條條的，輕輕地拉開門，媽似乎是不知道門開的樣子，蓓蓓躡手躡脚地進來，又走到牆角，手中重拿起那破了的洋娃娃。蓓蓓在企圖混過去媽底眼睛。

剛坐穩，蓓蓓的眼前便來了媽底手掌跟着屁股上就接着巴掌，腿上來了擰。

『媽！媽！我再不敢啦！』撫着疼痛的地方，躲避着媽底手，蓓蓓在哭訴着。

『小鬼，你胆子可賽如天，……你，就敢打人……你……你不知道是吃人家飯嗎……你……』

巴掌一個接着一個，媽底氣喘着，一邊打着一邊在顫着聲調責備着。

『媽！媽！我眞不敢啦！他們……』

『你！小鬼，我知道你要磨死我了，叫人家來數長說短，連你姨也被說得一錢不值，我命苦，攤着這樣的孩子……受你們兩輩子的氣，……你給我說……你，……』

『我……』被飢餓疲乏和疼痛交迫着，蓓蓓只覺得屁股上一陣陣的麻，心擾亂着，眼前泛起了無數的金花。於是不自主的軀着媽腿倒了下去。

到蓓蓓再醒，天已經黃昏了，蓓蓓看自已正躺在媽底枕頭上，枕旁放着雞蛋糕，媽却坐在自已身邊哽咽着。

『媽！』從爸死，媽雖然不時地哭，但從沒有像今天哭得這樣淒切。蓓蓓爬起來，忘了身上的疼痛，伏在媽肩上，發出了驚異的呼聲。

『你！……』媽從身上拉下來蓓蓓，又把蓓蓓擁在懷裏，隨即把雞蛋糕拿上起來。

媽眼睛已腫得像胡桃。

撫着蓓蓓底身子，媽在憐惜而又後悔的向着蓓蓓『還痛不！下回可別氣媽了唉！咱們命苦，跟着別人吃飯，哈氣也得受，怎能打人家呢？還虧是姨姨得臉不然我們早被趕出去，要飯都沒地方，還上那吃雞蛋糕去呢？好孩子！你乖一點，聽媽話吧！』

一陣淚底急流阻住了媽底話。蓓蓓感到媽一摟得更緊了。

『媽！我聽你話！』蓓蓓摟了媽脖子，在誠懇的說，

『那才是媽的好孩子，媽這樣還有個指望！唉！若有你爸爸，……』媽猛然地推開了蓓蓓伏在枕上放聲的嗚咽起來

『媽！』哽咽着搖撼着媽底肩蓓蓓記起了那拿着燒餅回家的爸爸微笑的臉。然而這臉是永不會再出現的了！

『啊！爸—』蓓蓓也『哇』的聲哭了起來於是媽底辛酸伴着孩子無邪的憶念充溢在那陰鬱的小屋子裏。

偉大的神力

蕭蕭

『英雄有淚不輕流，祇因未到傷心處。』這是名劇『夜奔』中英雄林沖吟咏的句子。我聽見這句話，就把牠刻記憶裡在我覺得這是男性的心的最高的表現。

於是我也想把我底心練得像一塊鐵，忍受世間所謂的一切痛苦，淚在眼圈裏轉着，我再把牠吞到肚裏。我很驕傲我底健壯，我輕蔑一切女性的人。

但是上帝會折磨我，他使我愛上了一個人，一個具有最纖細的心的女性。她底情感是那麼彎曲，她底神經是那麼銳敏。而我是一個情感荒蕪了的孩子粗暴更加戇直。我們生活在一起，彼此不能理解，我輕蔑她，她懷疑我。最後，在一個深夜里，她哭泣了，那慟心的哭泣呀！於是在第二天，她悄悄的走了，毫無留意的。

惡魔仍然駕在我身上，我想，一個人應當爲了女人底受情而消損麼？我獰笑着，我飲酒底祝這女人底逃走，我甚至感謝上帝再給與我自由。

但是一個人絕不能長久地欺偏着自已底心，在深夜裏，心張開了眼，輕輕地對我低訴着，『你是愛她的，沒有她你將不能生活約！』

漸漸地傳來心底微痛，我掙扎着想抵抗牠，不使牠戰勝了我。我，這個具有最強壯的男性的心的人我發着狂笑，止住眼中的淚，但那是怎樣地笑聲呢！你們曾否在深夜中徘徊在荒塚間，听見過鬼的笑聲呢——這便是那種可怕的聲音其次，我感到，如果我底情感再不給我以鬆緩，我將變成一個精靈了，爲什麼我不應該放聲地哭泣呢，用淚來潤澤我底痛苦，表示我底懺悔，在上帝在人類的面前，低下頭來？

在我背後那一向推動着我的強有力的巨大的手掌現在越發顯示了牠夜威力，我完全被牠克服了。

我伏在枕上，大聲的哭泣了，那淚，那珍貴的淚呀！同時我憶起了哥德的名句。

『誰未曾滿着眼淚吞食着麵包，
誰未曾在深夜低泣
孤坐候來朝，
他不認識你呀，你偉大的神力！』

鄉里的醫生 （七）

得利賽作 許子由譯

在他的精神狀態中，最愉快，興味最深的一種，是我所知道的，他對于苦難和死的問題的態度。那是充滿驚異，同情，銳感和信賴等人間性的態度，即是不讓感情現出表面來，便不能同苦難和死對面的。他是對於死這一個現象的不倦的研究者，有時根據他所相信的，他冷靜地主張人死了的時候，他便是死，那便是他的一切的終局後來有時，他把自已的見解修正到差不多和祈神的希望一類的東西一樣。他讀丁依密麗。貝倫脫的威新海（EMILY BRONTE WUTHERING HEIGHT）的一些病底故事。——我有着他那本書很久——在其中那些關於死和未來的生命的事，他添上他自已的評論並註釋。我亦看過，在那些地方有一處像下面這樣寫着

『那或許是祇限於我自身的特殊的事亦不一定，可是我明白了那義務，看守着那沒有像發狂的或是失望銷魂的弔慰者的房子時，我實在沒有不感到幸福的，我看見這地上，——不，就是地獄裏亦不能夠攪亂的休息。於是我後來感到，永久底，不是這世上的東西的確實——那才是他們跑進了去的永遠——那裏，生命是無限地長掉的，愛，正在牠的調和中，歡喜，正在牠的極點。』

他更在那餘白上寫着：

『我怎樣地屢屢感到這底情啊』我曉得『存在』這事自是當然的，而在這思想中是含有怎樣的安慰啊？那個他最溫柔地安慰了的人——一個臨死的年青的僧侶，他給他開了最後的藥方時，在那藥名的後面他添寫了自已用拉丁文寫了的詩。

『遷移底人世的窮極，
死顫動着高鳴胸裏的感情，
在那魂銷之際，
啊！慈悲深厚底天使到來，
像照映無邊底大洋的星斗！』

他自已在死床上的時候，他跟自已舊識的黛亞少佐——便是那個沒穿套鞋的人——像下面那樣說：

『黛亞君，我的死期是迫近了，我是在死的影中的啊，我是站在斷崖之上，我是不能夠看得清楚，亦不會說合理的話，是死的薄膜掩住了視線啊！我曉得這是什麼意思，這是終局啦！但是在我是一切都順利的，我並沒有恐怖着。我說了要說的話，做了要做的事，在我自已居世中，沒有要人做過惡，我自已本身亦沒有什麼遺憾，我祇有念慮着留在這世上的人們的事啊。我沒嘗貯過金錢，臨死亦和出生時一樣的清貧。我們現在因爲還把我們的眼界用薄面紗遮蔽着，不曉得未來會有什麼事。我只覺得在什麼地方有着一隻手，引導我們安穩地渡過彼岸一樣，可是究竟怎樣呢，我却不曉得，怕誰都未必會曉得啊。』

他瞑目死去的一日前說了的這些興味很深的話，是他的一切的寬大的，深信賴的，哲學底見解清楚地表露的東西。

『先生這般平靜地渡過的川的彼岸，要是有清泉綠野呢，』一個他的最熱心底崇拜者所編輯的地方新聞的社論說：『那麼，那是給予那相信『汝所欲者，施之于人！』的銘訓，而且實行的人的吧，要是這樣，我們醫界的撒瑪利坦（SAMARITAN）一定是無傷受賜的。要是在那裏沒有知覺這東西的存在，只有在這地上有過的溫厚慈悲的混一和海洋，那麼，慈悲的綠，和海洋的清澄，將會因先生的居住，先生的勤勞，和先生的充滿誠意的報恩，而更彌增益富的。』

作者小介紹—得利賽是美國現代一個很有世界名聲的作家，他以一個記者生活在紐約社會中。因爲多接觸複雜的社會形相，有閒暇研究的時間，和獨具心眼的觀察使他成功了一個獨立的作家。他的代表作長篇美國的悲劇二卷，是他對於美國的解剖，認識的總和，亦即是美國的悲劇的縮影，這書已被譯成多國文字，斯辟克特它說，那是美國產出的最好的小說，納粹說是我們的時代的最偉大的小說，威爾士說，得利賽才是言語內最高底意義上的天才。這樣地備受讚美。

美國的悲劇之外，他還有卡麗妹，天才，金融家，女人的陳列場，評論自傳等多數的著作。他那分析的細密曝露的熾烈，偉大的精力各點，——雖有說他表現呆重的非難，但不至於有負美國左拉的聲名。

這裡所收一篇，雖和他常寫的主題不同，但作者的作風及手腕，想總可以窺見一斑的。（完）

母 （21）

鶴見祐輔著 關雅彬譯

『你這個人眞是想的週全，計慮的遠大，這樣大的歲數，就有這樣打算，眞夠得上有志不在年高了。』我斷念道—朝子要是生爲男子更不知道做到那個步數上了。

你這打算我也同感，現在在日本當女的是萬難立得住，連制定的法律都是整個男子的護身符，社會一般那個不是以女人最爲可欺的呢。女的境遇若不改善，社會思想若不解放，恐怕女子除掉家庭以內，再找不到用武的地方了。何況你的打算是著重在子女敎育上呢！更得須要這個辦法了，退出社會，回到家庭，是應當的—我想。』

經過這番的商量之後，朝子益行決心了，趕快的要來實現這個主意，回到山手嘗些幽靜人生的味道因爲她是久歷辛酸的一個人，所以這種的明朗的日子也就來的快。

是就大正六年新春的事情—朝子胸中滿貯著幸福

四

『媽媽！你知道呀，一郎叔快出洋去了。』在早飯棹上突如的由春子的嘴裏發出這麼一句。因爲今天是正月初七，大河家照例要喫七樣草的稀粥，所以這次早飯，很是團戀的，都集在一張棹上

『是嗎？』

這是出乎朝子意外，她馬上就停住快著，訝然地反問。

『春子！你說什麼？』

阿進一聽，也以爲新奇，也隨後叮詢了一番，

『昨天往同窗家裏去的時候，在電車上碰見一郎叔了。劈頭他就向我說了—這不是春子嗎？你倒長這般大了，你媽媽好嗎？在家沒有？』

『……』

朝子默然聽在傍邊并不開口。

『隨着他又告訴我 說—春子！你的一郎叔不在日本哩，快出洋去了約！』

『他出那邊的洋，春子！』

阿進嘴快的問道。

『哥哥！這個我當時也問 過他哩，據他答—現在歐洲在戰爭期中當然是亞美利加。』

『是的一郎叔早讀承威爾遜，八成是會見這位威大總統去吧，我也想去見見。』

朝子一聽噗嗤噴了一聲，說道：

『無論你如何聰明，距會見 外國的總統的日期還差著很遠呢。』

『哈哈哈，哥哥眞敢坐家裏說大話呀！』

春子來了這句冷潮不要緊，阿進立刻上來了他的夙日脾氣，臉也馬上紅燒起來了。

『我不是希望在心裏，說在嘴上就完了。』

語氣很激昂，舌鋒很快利的不服似的。

『我倒讚成你這個志氣，男子 原該如此，我也相信你總有同世界上英雄豪傑對等談話那一天，那個時候，媽媽定要跟你旅行全世界。』

朝子極其懇切的解釋了一頓。

『媽媽怎又把道男忘掉了呢！』

八歲的道男，聽著媽媽教訓哥哥，也急忙提出自已，却把大家都歡樂了。

（未完）

挾笛遊天下的文人

（庚）

一個斑痕滿面，污穢不堪的男子，挾着一隻笛子，從荷蘭到法國，從意大利到德意志，到瑞士……像乞丐似 到處遊走，走近農家的門前，拿起笛子便吹，吹得極熟，極好聽。

鄉人們都稱讚他的吹奏，於是他準這樣說：『怎麼樣？今夜求借一宿吧！』

鄉人們却高高興興地允許他，給他豫備飯吃，自然他就安安適適的睡在那里。次日絕早，他又飄然的上路了

這個奇怪的男子是一個英國文人—一個知名的大詩人—他的名字叫『哥德斯密斯』他出發各處漂泊之前，曾在英國幹過各種的職業。曷下來是最有趣味的。

他從大學出來，當過教師當過醫生，……可是他對於這些職業都不滿意！於是他便一文不帶去走上漂泊之途—然而却挾了一隻笛子。

後來他的傑作『遊子』，就是在這漂泊中搜集的材料。

歸國之後，當過化學家的助手，當過平民醫生。也當過印刷所的校對，同時也供給書店以文稿，生活是很困苦的。直到『遊子』一書被大衆賞識之後，經濟才稍寬裕點可是他一見着窮人，便毫不吝嗇的幫助他們，所以他一生終久貧乏的。

秋思

梅娘

一生能有多少，
落日的光景？
遼天鴿的哨音，
帶來思念的話語，
瑟瑟的蘆花白了頭，
又是一年將去。
城下路是寂寞的，
猩紅滿樹，
零落只合自知呢：
行人在秋風中老了。

力勝楚霸王

霸王力大人所共知然垓下一戰卒至烏江自刎未保天年何則蓋心志頹喪毅力消失心身不健有以致之耳近今科學昌明『保衛爾』應運而出驅除此種缺點猶疾風掃枯葉此各國醫博士及衛生局所共認而證明推獎者也『保衛爾』內含貴重成分足能改造體質增加血液健腦壯心添益精髓促進新陳代謝補體強骨精神飽滿作事不倦遇事果決具大無畏大毅力精神統一金石可開效莫大焉霸王其下陳者耳

（滿洲帝國全國各商埠各大藥房商店均有出售）

奉天大西邊門外一九五號電話（二）三一八四番

總經理 英商 和記洋行

『保衛爾』

神效牛肉汁

(8)

司令牌香烟

超等老牌名烟 售價特別公道

精明的經理對庶務員說：『招待顧客用司令牌香烟最好。』

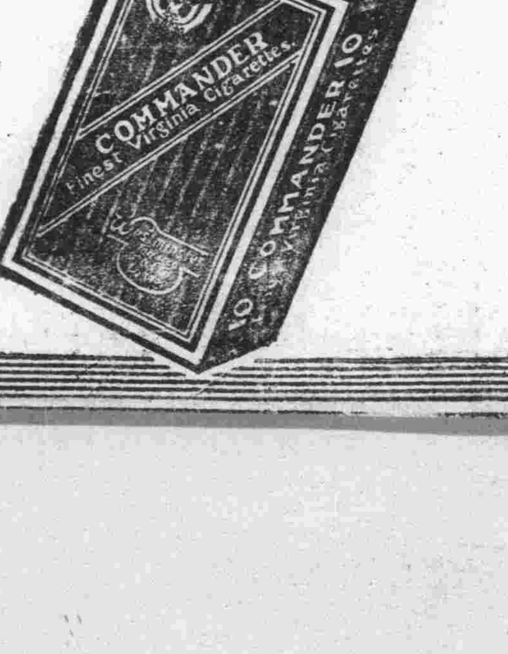

優勝劣敗

此達爾文進化論中之旨也 圖中各動物均爲自然所淘汰徒爲進化史中之陳跡而已故凡物之能巍然獨存其間歷久不衰者必有超然之特質存焉

兜安氏利腎丸（原名秘製保腎丸）雖歷經競爭其六十餘年治療腎病及洩尿系失常等症之聲譽至今猶與日俱增此優勝劣敗之又一例也

兜安氏西藥公司啟 上海江西路四八九號

藥房均售

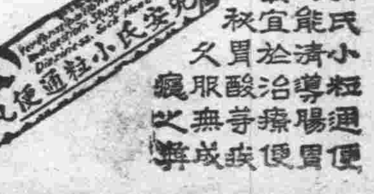

兜安氏小粒通便丸功能清導腸胃最宜於治療便秘久服無等疾成癖之弊

現代化的新學制 最合理的新學制 我國明年起施行

國民高等學校規程(三)

第十三條　語學以使了解、除於國語所從修之言語外之言語、即滿語、蒙古語俄語或英語等之、學得運用之能力爲其要旨、

教授語學應課發音、綴法聽法、讀法、及解釋、說法及作文、默寫、文法之概要並習字、

第十四條　從略

第十五條　從略

第十六條　校長對於各學年得於夏季六十日以內專課實業之實習、

在前項情形如繼續二十日以上專課實習時、得給與十日以內之放假、

第三章　教科書

第十七條　國民高等學校關於國民道德、國語、實業、歷史、地理、數學、理科、圖案、音樂及語學之教授應令使用教科書、但監督官署認爲有特別事由時、或關於實業或音樂之教授校長、認爲無使用之必要時、不在此限、

第十八條　國民高等學校之教科書、應令使用民生部大臣有著作權者、其如民生部大臣所檢定之教科書則經監督官署之認可、由校長採定之、

第十九條　關於國民高等學校之教科書、有左列各款之一之行爲者、處二百圓以下之罰金、

一、採用民生部大臣有著作權或民生部大臣已檢定之教科書以外之書籍爲國民高等學校教科書者、

二、明知民生部大臣有著作權之教科書或民生部大臣已檢定之教科書、被不法增加定價之情事而仍採用爲國民高等學校教科書者、

第四章　設置及廢止

第二十條　欲設置國民高等學校時、應具左列事項、附具學則受民生部大臣之認可欲變更左列事項時亦同、

一、名稱

二、學生定員及學級編制

三、教師定員及其擔任學科目、

四、開校年月日

五、校地、校舍、寄宿舍體育場、實習地及其他一般設備（關於校地、校舍、寄宿舍、體育場及實習地應附具圖面詳載地形地質、面積及構造並附近狀況）

六、資產、經費及維持方法（經費應記載自初年度至完成年度之款額）

第二十一條　從略

第二十二條　從略

第五章　學年、學期、教授日數、休業日及式日

第二十三條　國民高等學校之學年、自一月一日始至十二月三十一日終、

考查學力及其他教育上之便利起見、分學年爲左之二學期、

前學期　自一月一日起至六月三十日止、

後學期　自七月一日起至十二月三十一日止、

第二十四條　每日教授終始時刻由校長定之、

第二十五條　國民高等學校之休業日如左、

一、星期日

二、節祀日

春　節　合於陰歷正月一日之陽歷日、

元宵節　合於陰歷正月十五日之陽歷日、

春丁祀孔　合於陰歷二月上丁日之陽歷日、

端午節　合於陰歷五月五日之陽歷日

中秋節　合於陰歷八月十五日之陽歷日

秋丁祀孔　合於陰曆八月上丁日之陽曆日

三、陽曆一月二日、三日及十二月二十九日、三十日、三十一日

四、合於陰曆正月二日、三日及十二月末日之陽曆日

五、冬季休業日

冬季休業日爲四十日以內、但有特別事情時經監督官署之認可、得延長之、冬季休業日之日期、應經監督官署之認可後定之

六、以上各款之外監督官署所定之休業日

第二十六條　以一月一日、紀元節(二月十一日)、萬壽節(二月六日)、建國紀念日(三月一日)、天長節(四月二十九日)、訪日宣詔紀念日(五月二日)、明治節(十一月三日)、入學日、畢業日及開校紀念日爲式日(以下從略)

第廿七條　遇有傳染病、非常變災、及其他特別事由時、校長受監督官署之認可、得臨時休業、應於臨時休業之後、立即呈報監督官署

有前項之事由時、監督官署應命該國民高等學校休業、

在前二項情形其學年之授業日數、雖有第廿八條之規定、亦不妨減至二百二十八日以內、

第二十八條　授業日數每學年爲二百二十八日以上、但因特別事情、經監督官署之認可時不在此限、

第六章　編　制

第二十九條　國民高等學校之學生數、爲四百人以內但有特別事情時、受民生部大臣之認可、得增加之、

第三十條　學級應以同學年之學年之學生編制之、

以工業科爲實業科目之國民高等學校、應按各分科編制學級

一學級之學生數爲五十人以內、但特別事情時、得增加十人以內、

第三十一條　體育及音樂得合併學年、或學級不同之學生而教授之、

第三十二條　以工業爲實業科目之國民高等學校對於同一學年之同一學科目得合併六十人以內之學級不同之學生而教授之、

第三十三條　有特別事情時得設置國民高等學校之分校、

關於分校之規定由監督官署定之、

第三十四條　國民高等學校之教師數、每一學級爲二人以上、須依學級數及教授時數、於各學科目置各相當員數之教師、

第三十五條　國民高等學校之教師、以教諭充之、但不得已時、其半數以內得以教導或教輔代之、

第七章　設　備

第三十六條　國民高等學校之校地、校舍、體育場、校具、作業場、實習地、寄宿舍、及其他必要之設備、須適應學校之規模及編制、

校地應選擇道德上及衛生上無害之地點、建造物、須適合其使用之目的、且於教授上、管理上及衛生上皆適宜、而又質樸堅牢者、

實習地如無特別事由、須鄰接校舍、適於實習、且於管理上及衛生上皆適宜者、

第三十七條　從略

第八章　入學、轉學、休學、退學、畢業及懲戒

第三十八條　有左列各款之一者、關於國民高等學校第一年之入學、認爲與國民優級學校畢業者有同等以上之學力、

一、高級小學校畢業者、

二、畢業於民生部大臣所指定之類似國民優級學校之教育施設者、

三、國民優級學校畢業程度學力檢定合格者、

第三十九條　校長應於學年之始、依另記第六號表、作成入學學生之籍簿、

第四十條　國民高等學校學生已退學者、如志願再入國民高等學校時、得於考查後許可編入於教授同一實業科目之國民高等學校同一學年以下之學年、

第四十一條　國民高等學校學生、得轉學於教授同一實業科目之其他國民高等學校之同一學年、

志願轉學之學生、應將轉學願書、呈經現在在學校之校長提出之、

在前項情形、校長應將在學證明書、成績表、學科課程表、及意見書附於轉學願書、送達受轉學之學校、

受轉學之國民高等學校、如無防礙應許其轉學、

第四十二條　校長認爲有正當事由時、得許可學生一年以內之休學、

第四十三條　各學年課程修了、及全課程畢業之認定應考查平素之成績而行之、

第四十四條　校長對於未修了一學年課程之學生、不得升進其學年、

第四十五條　校長對於認爲已修了各學年之課程者、應依其申請授與修了證書、

第四十六條　校長對於認爲全課程畢業者、應授與畢業證書、

第四十七條　校長對於有左列各款之一者、得命其退學、

一、性行思想不良、認爲無悛改之望者、

二、學力低劣、或身體虛弱、認爲無成業之望者

三、無正當之事由、繼續缺席一個月以上者、

四、出席無軌律者、

第四十八條　學生欲退學時應受校長之許可、

第四十九條　對於學生之懲戒分爲訓戒、謹愼、停學及除名而謹愼、停學及除名由校長行之、

第九章　授業費

第五十條　公立國民高等學校徵收之授業費額、爲一月三圓以下、經民生部大臣之認可、由監督官署定之、但無一日授業之月、則不徵收授業費、

第五十一條　校長對於有特殊事情之學生、經監督官署之認可、得減免授業費

第十章　監　督

第五十二條　本令所稱之監督官署、爲省長或特別市長、

第五十三條　關於指導監督國民高等學校教師之事務由監督官署或承其命令之官吏行之、

附　則

本令自國民高等學校令施行之日施行之、(完)

師道學校規程(二)

第三章　教科書

第十條　師道學校關於國民道德、教育、國語、實業、歷史、地理、數學、理科、圖書及音樂應令使用教科書、但關於實業及音樂之教授、監督官署認爲有特別事由時、或校長認爲無使用之必要時、不在此限

第十一條　師道學校之教科書、應必令使用民生部大臣有著作權者、其如民生部大臣已檢定之教科書、應經監督官署之認可、由校長採定之、

第十二條　關於師道學校之教科書、有左列各款之一之行爲者、處二百圓以下之罰金、

一、採用民生部大臣有著作權、或民生部大臣已檢定之教科書以外之書籍、爲師道學校之教科書者、

二、明知民生部大臣有著作權、或民生部大臣已檢定之教科書、被不法增加定價之情事、而仍採用爲師道學校之教科書者、

第四章　設置及廢止、

第十三條　欲設置師道學校時、應具左列事項、附具學則受民生部大臣之認可欲變更左列事項時亦同、

一名稱

二學生定員及學級編制

三教師定員及其擔任學科目

四開校年月日

五校地、校舍、寄宿舍、體育場、實習地及其他一般設備、(關於校地校舍、寄宿舍、體育場及實習地應附具圖面詳載地形、地質、面積及構造並附近狀況)

六資產、經費及維持方法(經費應記載自初年度至完成年度之款額)

第十四條　從略

第十五條　從略

第五章　學年、學期、教授日數、休業日及式日

第十六條　學校之學年自一月一日始至十二月三十一日終、

爲考查學力及其他教育上之便利起見、分學年爲左之二學期、

前學期自一月一日起、至六月三十日止、

後學期自十月一日起、至十二月卅一日止、

第十七條　每日教授之終始時刻、由校長定之、

第十八條　師道學校之休業日如左、

一星期日

二節祀日

春節　合於陰曆正月一日之陽曆日

元宵節　合於陰曆正月十五日之陽曆日

春丁祀孔　合於陰曆二月上丁日之陽曆日

端午節　合於陰曆五月五日之陽曆日

中秋節　合於陰曆八月十五日之陽曆日

秋丁祀孔　合於陰曆八月上丁日之陽曆日

職業學校規程(一)

第一條　職業學校應遵守職業學校令第一條之趣旨、依據初等教育之基礎、特別留意左列事項而教育學生、

一應闡明建國之由來、及建國精神、並使知訪日宣詔之緣由、藉使深刻體會日滿一德一心不可分之關係、涵養忠君愛國孝悌仁愛之至情、民族協和之美風、使自覺負有爲國家社會勤勞之實務、並依勞作鍛成愛好勤勞尊重職業實踐躬行之精神、以期養成其爲中堅國民之信念、

二授與關於職業之知識並鍛鍊其技能、

三應使身體得遂均得之發達、使其強健、且鍛鍊精神、用期養成純眞剛毅之氣度、

四對於學生之指導訓練、雖在規定時間外、遇有必要時、亦應隨時隨地行之

五各學科目之教授訓練及養護、務使不至誤其各自目的而科互相關聯互有裨益、

第二條、職業學校之學科目爲國民道德、職業、國語算術、體育

第三條　關於職業之學科目應自農業、鐵道、自動車、航空、航海、電氣、修理機械、家具、陶器、漆器印刷、照相、測量、圖案製圖、造園、作蠶、養蜂水產製造、養殖、漁撈、家畜、牧畜、獸醫、栽縫、手藝、洗染、割烹、打字速記、簿記、珠算、美容理髮、助產、看護、鍼灸按摩、演藝、語學、製絲等之中選其一或其二而授之、

第四條　職業學校之普通學科目、以初等教育爲教授者爲基礎、特使關聯家業而使活用爲要旨、

第五條　職業學校關於職業之學科目、以授與有關職業之一般知識、並授與足以獨立經營家業之技能爲要旨、

第六條　職業學校之各學科目、如於教授上毫無防碍時、得合併學年或學級不同之學生、而同時教授之

第七條　職業學校各學年之各學科目之每週教授時間數、關於職業之學科目爲二十五時間　共他爲十五時間、

第八條　校長以於夏季爲主對於修業期間、每一年按六十日以內之比例、得專課以實業之實習

在前項情形如繼續二十日以上專課實習時、得給與十日以內之放假

第九條　欲設置職業學校時應具左列事項附具學則受民生部大臣之認可、欲變更左列事項時亦同、

一　名稱

二　修業期間

三　入學資格

四　學科、學科目、學科課程教科書及每週教授時數、

五　學生定員及學級編制

六　教師定員及其擔任學科目、

七　開校年月日、

八　校地、校舍、寄宿舍體育場及實習地及其他一般設備(關於校地校舍寄宿舍、體育場及實習地應附具圖面詳載地形地質、面積及構造並附近狀況)

九　資產、經費及維持方法(經費應記載自初年度至完成年度之款額)

第十條　從略

第十一條　從略

第十二條　職業學校之修業期間爲考查學力或其他教育上之便利起見、經監督官署之認可、得分之爲數學年或數學期、

第十三條　每日教授終始時刻由校長定之、

第十四條　遇有傳染病、非常變災或其他特別事由時校長受監督官署之認可得臨時休業、如不及受認可時、應於臨休業後、立即呈報監督官署、

有前項之事由時、監督官署應命該職業學校休業、

在前項情形共授業日數、雖有第十八條之規定共修業期間每一年不妨減至二百日以內

第十五條　職業學校之休業日及式日如左、

一　星期日

二　節祀日

春　節　合於陰曆正月一日之陽曆日

元宵節　合於陰曆正月十五日之陽曆日

春丁祀孔　合於陰曆二月上丁日之陽曆日

端午節　合於陰曆五月五日之陽曆日

中秋節　合於陰曆八月十五日之陽曆日

秋丁祀孔　合於陰曆八月上丁日之陽曆日

三　陽曆一月二日三日及十二月二十九日、三十日三十一日

四　合於陰歷正月二日、三日及十二月末日之陽曆日

五　冬季休業日爲四十日以內但有特別事情時經監督官署之認可得延長之冬季休業日之日期經監督官署之認可後定之

六　以上各款之外監督官署所定之休業日

第十六條　以一月一日、紀元節(二月十一日)萬壽節(二月六日)建國紀念日(三月一日)、天長節(四月二十九日)、訪日宣詔紀念日(五月二日)、明治節(十一月三日)、入學日、畢業日、開校紀念日以下從略

胃擴張是往々因偏食癖而起

對於慢性胃腸病的治療上出現了新的學說

偏食癖、倘或繼續長久、就可以誘起胃擴張、但假如使攝取榮養完全食品、便可治癒、──這是那有名的榮養學泰斗麥卡理遜博士的解說、這個學說、初見提倡的時候、醫學界乡揣想是一個異說、

△…奇論

可是隨着研究的進步、漸爲一般所理會、的確是有根據合理的學說、原來胃擴張不僅是胃臟放大、且胃筋弛緩而陷無力狀態的現象、至於起病的原因、則如暴飲暴食是一個主犯、乃屬當然可是偏食癖更爲有損的事情我們容易疏略去了、腸胃爲了盡其完全的機能總得把脂肪、蛋白、含水炭素(澱粉素)、無機物、維他命等所有成分、攝取各適當的分量倘如失掉了均衡、有某種成分過多、或某種成分不足的時候、胃機便能陷衰弱、胃肌組織

△…弛緩

遂起胃擴張症了、最近對於胃潰瘍的治療上、多用非斯精、而舉驚人良好的成績、這個事實、就是胃潰瘍因蛋白鞆基酸內缺乏非斯奇精而起、換句話說、是因偏食癖而起的一個最好的證明、所以常做胃擴張、胃潰瘍等慢性胃腸病的治療或豫防、與其採用祇能限制食餌或用消化劑及刺戟劑而幫助腸胃機能等等消極的方法、不如積極的講求能夠矯正偏食的惡癖、使攝取完全榮養的最爲上策、爲達此目的、力求配合多種 食品、更進一步、如能考察各個食品的含有成分、使之適宜的

△…配合

最爲合理 可是每日三餐、都照這作去、眞是麻煩幾乎不可能的了、幸而今有祇以一劑的服用不需這些煩累手續、自可達到榮養衡平理想的一個良藥、名叫『若素』的便是、因爲『若素』的主菌黑菲、係採用特殊的培養法、而使包含豐富榮養素的一個活的黴菌、本菌除含脂肪蛋白鞆基酸含水炭素(澱粉素)、無機物、維他命等、人體不可缺少的榮養素外另含能夠振旺腸胃機能的活性酵素、以及擅長加強全身諸機能的賀爾蒙性物質等等應有盡有、故不但補給日常食物內最易缺乏的諸種成分、且因其綜合作用即本菌

△…獨特

的所謂細胞原形質賦活作用、而對於正陷弛緩無力狀態的胃腸組織、賦給甦生的活力、使之恢復原有健全的機能、本劑所以對於胃擴張、胃酸過多症、胃腸加答兒等慢性胃腸病能健發揮獨特的効果、即此故也、

新式的疲勞防止法

吾人身體日內所積的疲勞、依睡眠而被挽救、翌日的新活動力由此湧出、惟在未睡以前、身體的疲勞、怎樣方得調理、這是向來難解的疑問可是晚近、一般關於體內酵素的研究愈進步、愈分明個間的理由、即該酵素除分解了人體內的乳酸、而造成一種之精力元素、即所謂克力可根外又使全身細胞之新陳代謝圓滑進行所致、於是近有提倡、從體外補給該酵素而期達到疲勞防止目的之新式方法矣、『若素』成分不但有此項酵素且連克力可根都很豐富、所以這幾算是最合理想的挽救疲勞藥了、

胃癌怎樣豫防呢?

祇有迴避胃病的刺戟 胃加答兒胃酸過多胃潰瘍

胃癌爲甚麽可怕、就是染患了這病、幾乎沒法可救加以病原未知、故豫防和早期發見均屬困難、至於起病原因有遺傳說、有特異體質說、有刺戟說、令人

莫衷一是

可是十九世紀的醫學泰斗威費堯博士所唱導的刺戟說是爲學界所最信仰、據威氏所云、對於胃粘膜不斷的加以病的刺戟、則在那局部發生一種癌的組織、所謂病的刺戟就是指因(胃)酸過多症、胃潰瘍、胃加答兒等而起的刺戟尤其是胃加答兒最易誘起癌腫、那麼癌腫症雖沒有直接的豫防方法、可是如能免除能夠誘起癌腫的胃酸過多症、胃潰瘍、胃加答兒等、則間接的可以預防癌的發生、

那麼這樣腸胃病怎樣防止呢第一、在平素務忌

暴飲暴食

第二、食餌不宜任其嗜好偏於一方、務必攝取多種多樣的食品、第三、平素腸胃虛弱的人、或受時令的影響、易起腸胃衰弱症的人、多有因了黑菲菌劑『若素』的常用加强腸胃機能的必要、『若素』如威爾費堯博士的細胞病理學說所云、對衰弱細胞賦與新鮮的活力使有挽救病的機能、以爲眼目的(是)生物藥、即『若素』因其所含十餘種活性酵素、賀爾蒙維他命、鞆基酸、肝臟素等等許多貴重成分的

綜合用作

挽救虛弱或頹唐中的腸胃組織細胞、而加强全身的機能即所謂細胞原形質賦活作用以爲中心的効果、所以對於胃加答兒、胃潰瘍、胃酸過多症、減酸症、胃擴張、胃下垂症、胃阿都尼、胃弱等也能發揮向來腸胃藥所望塵莫及的偉効、而達豫防和治療的目的、惟須請注意的(近)來有許多的類似品、利用『若素』的聲價希圖漁利、每多宣傳謂已品是黑菲菌劑、而有『若素』同樣的効果云云、欺騙衆人的事實、查黑菲菌劑的價值隨其原料菌的培養及製劑方法而自有所異、惟如『若素』係由世界的培養設備和專賣特許方法所製成的黑非菌劑機能發揮上述的偉効『若素』三百錠瓶(約一個月份)日金一元六角、一千錠瓶五元、發售於世界三十個國的各埠藥房、至於總發行所在日本東京市芝公園榮養與育兒之會(振替口座東京一七〇〇番)

由丈夫之軍法式命令而腸胃病得以輕快了

(開原) 馮芝敏

芝敏於三年前三月起、小腹作疼異常、因而就附近的藥房、選擇購來各種藥劑、繼續服用、然因毫不見効之故對拙夫告訴一切、以求代爲設法調治、拙夫係從前當過軍官的人素愛速決斷行、所以還回也同樣的發出命令說『服用「若素」定可療治!』一貫、但鄙人疑惑「若素」是否係那揭掛羊頭賣狗肉般的一流、故未敢遽嘗試用嗣後拙夫追問已否服前者指示之『若素』、鄙勢嚴勵難以答對、遂就附近藥房、購來三○錠裝的若素一瓶、開始服用、不料、下腹疼痛數日治癒食慾大進、且有幸可喜的是出奶量日益增多、而充足哺給兒女、他們的體重亦逐漸增加、於是、乃對拙夫報告以上美滿効果、拙夫得意的說『如今爾知道我說話的不錯了罷』、說完拿取出來彼所私藏服用的『若素』之一千錠裝的大瓶、給我看了、彼時始知拙夫的强健無病的秘訣 及我本人今日的粗壯身體皆是『若素』的厚賜、五中銘感、殁齒難忘、故是寸箴表謝意、

君患趾縫瘡乎

大概是患的因爲趾縫瘡是一種極常皮患每年此際患者頗多但忍受趾縫瘡之苦實屬不必因爲韋廉士醫生藥局著名家用療病良藥如意膏善治此症亦猶其善治其他皮患一樣是故君宜即日購採此膏看其如何迅速而爽適地治愈君患也

如意膏既具舊式藥膏之長復經現代醫藥科學之改良增益一經採用立即開始其寂潤止痛長肉生肌工作凡瘡腫熱痛烈日炙傷皮膚起泡濕瘡蘚痂以及瘡痍割破皮膚傷肤損蚊叱蟲螫如意膏治之爽適有效均歸無敵

如意膏各藥房皆有出售或逕向上海江西路四五一號韋廉士醫生藥局函購一切信件可由奉天和記洋行轉上海韋廉士醫生藥局

韓奇逢黑雞白鳳丸

秋季減價

主治各症

本藥特色

減價辦法

滿洲國發行處

華北新秋裡

在天津有一座塵世桃源

菊花驕傲的換上了新裝 對對情侶喁喁敘衷情

法國公園小巡禮

秋天的華北、妖雲已經散盡了、在天津這新秋的景象處處都使人感到一種特殊的寫意、颯颯的涼風陣陣吹來蔚藍色的天空裏、沒有一些浮雲、空氣是那麼清鮮、太陽更是很和靄的發出溫暖之光在朝晨裏小麻雀們不像在夏季裏的歡叫跳躍、它們祇希望太陽多給它們些暖的陽光、和大風晚些吹來、

× ×

在街市上到處可以看見毛線衣加上臉上起了一層皺紋的人們身下、可以聽見賣河蟹小販的叫聲、可以嗅着正在鍋裏炒的栗子的味兒、由這種種的現象、使我們知道現在是將入深秋了、

× ×

終日裏喧叫紛亂的『小巴黎』、最近越發的變成了天津市畸形的熱鬧的所在、每天來來往往的人們、貫滿了勸業塲和西開的一帶馬路上由於人口的增加、人聲嘈雜十足的代表了都市裏的現象

× ×

在國民飯店南面、你可以尋到了一處塵世桃源、那便是『法國花園』、這裏沒有瘋狂馳奔的車馬、沒有潮水般的遊人、更沒有嘈雜的聲音和使人窒息的塵土、現在她—花園—已是換了一套新的裝束、投到她的懷抱裡的人們、更見加多、尤其是一個陽光和煦的朝晨裏、空氣是那樣新鮮、隨時仍有好聽的鳥聲、送進耳裡大楊樹因爲它的身量過高、被風吹得老是『刷刷』的響個不止、

槐樹已是凋了、可憐的槐樹蟲兒、絲已吐盡、墜在地上不時受着螞蟻的摧殘、石榴架桃、芭蕉、芙蓉、都換上了黃色的新裝、它的命運也就是維持着暴風沒有來的幾天、向日葵有時是得天獨厚、還那樣向着太陽微笑、但她絕不敢和松樹來較量、誰不知道松是連雪都不怕的嗎？菊眞是秋天的嬌兒、菊的勢力現在已佈滿了全園的每個花池裏、它們鮮綠色的新裝、使那些變了黃的其他花草、都覺得有些慚愧！她們都亭亭玉立的站在花池裏勢利眼的園丁、那一個不拜倒她們的石榴裙下、伏首貼耳的替她們整理新裝、和灌水培壤呢、因爲她們都是新娘子一般、要濃妝艷抹的妝束一下兒、將來一旦風兒吹來、全體怒放、那時誰不來觀賞、誰不愛而留戀含苞未放的她們、和一般天眞的處女們一樣的驕傲啊！

× ×

一對兒一對兒的遊侶、這正是她們暢敘衷情的時季的所在、女人身上的馬甲、和坐在椅上編織毛線女人們、是園裏、應時的點綴—小孩子們跑跑跳跳的玩耍、也都罩上毛衣、或是袷襖、但是太陽還是很暖的照著、他們並不知秋是和夏雨樣兒、

× ×

青蜓三羣五夥的飛翔在半黃半綠的草地上、但是不久也要歛足了、那麼那裏比得上夜裏長鳴的蟋蟀那樣聰明

× ×

秋經人們帶來了快樂、同時也帶來了悲哀—

水怪？

這是目下轟動全世界的一樁奇聞、最近上海各日報也有記載、據幾個可靠的人說、他們在勒斯湖附近、會發見一種水怪、獸醫學者格蘭特、也是見怪者之一人、某天清晨、他騎了機器腳踏車回家、半途上看見一隻兇惡水怪、長有四公尺半到六公尺他從車上跳下來觀看、只聽見水怪鼻中呼呼作聲、隨即跳入水中不見了、據有些科學家說、這也許是一種海鰻、或者是一隻迷途的鯊、衆說紛紜、莫衷一是云、

怪狀流線型 世界最快的汽車

每小時達百英里以上

著名的賽車者英人厄斯頓設計造成了一隻怪狀的賽速汽車、體殼作流線型、背甲的後半部可以開合、若揭開則車尾作鯨魚口狀、這車裝有一隻能發出一百三十匹馬力的引擎並不用汽油來做燃料、而却用粗油、車速每小時達一百英里以上、據說這是世界最快的汽車、

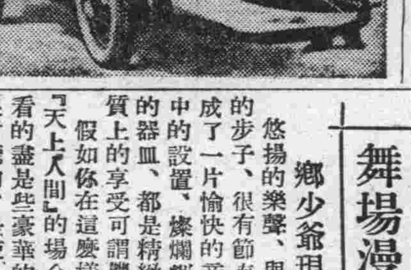

女人的個性

從嘴唇厚薄顏色鑒別

一個女子從她的坐的姿態、眉、眼、乳房全可以表現出她的性格來、但是藏在深心的情感和性格、無論是男性或女性都是從唇上表現出來的、

『上唇正直』—這是富有忍耐性和整潔性的明徵、對於工作極有秩序、既求實際而且作事穩健、擇交非常審慎、喜歡結交誠實的朋友、因爲內部的感情不從言語上表示出來、所以感情衝動的失望是不會有的、這種人很適於作主婦、是理想的結婚對象如果你戀愛她、那是得不到滿足的、假使男子是有此種典型的唇的、一定是個意志薄弱者、

『弓形的唇』—無論何事全喜華美、是個天材交際家、喜歡別人的諂媚、可是不能作有規則的工作、最使她們憧憬的是電影明星、舞女、歌者一些富有浪漫情緒的職業、善變化而缺乏耐性、對於戀愛亦是喜新厭舊、一個戀男是不能認爲滿足的、如果這唇型生在男性的身上即他一定是樣樣事都想試而結果沒有一件成功的人、

『唇厚、上唇前突較下唇大』—這是獨斷主義者所具有的特徵、主見極强不容易聽從別人的意見、是奢華的貴族的形態、對於『愛』是狂暴的缺乏溫雅的感情的、可是有時却會在戀男或戀女的面前馴服得像一隻羔羊的、

『薄唇』—是理智的人、談鋒健、喜動而不好靜、是位批評家、對於任何事情、全抱很大希望、永遠不會陷入悲觀、失望的氛圍、喜歡交朋友、

『厚唇而色濃』—這種人正和薄唇的人處處相反、感情可以支配他們、有時因爲不能抑止感情所以言語行動全有些兒浪漫的色彩、對金錢是不重視的、更不會有儲蓄的習慣了對任何事沒有常性不適於作主婦、這種人把戀愛看成了生命、時時刻刻需要安慰、戀男是有時因這種過度的要求而卻步的、

『唇圓赤色』—具有此唇型的人是一個天材的服飾專家對於衣服的顏色、材料、式樣全是非常講求的、生活不儉約、喜歡與朋友應酬、但個性是喜歡清靜的、所以對於戀愛不會十分熱烈、往往趣於冷淡、對於一切事都缺乏遠大的眼光、

『下唇比上唇厚的』—這是藝術天才者、對於音樂繪畫是十分的興趣與愛好胆量小易屈服於目前的挫折、容易被人誘惑、如果男性有這種唇型的、定是一個具有女性一樣溫柔體貼的氣質的人、

『上唇凸突下唇稍薄的』—這種人是富有保守性的但是口材非常伶俐的、是適宜於作律師或教員一類職業的、她所理想的伴侶是活潑而爽快的人、

七十七歲老女學生

在小學二年級 由她的孩子扶着上課…

大概是去年東京的報紙上載着東京有一個年紀最老的學生、今年七十七歲、而且是個小學生、女性、琉球人她的孩子也很大了、在某夜小學肄業本年是二年級生、最近才爲昇爲三年級生了、她每天上課、都由孩子替同去、而且她只懂琉球話、不懂日本語、所以由孩子替她當翻譯的、有一天教師說『春天到了』她不明白孩子就用琉球話告訴她、她就用琉球話問、『春天到了什麼地方了？』

舞場漫記

鄉少爺現醜

悠揚的樂聲、與跳舞踏着的步子、很有節奏地交互織成了一片愉快的音調、舞場中的設置、燦爛輝煌所預備的器皿、都是精緻巧麗、物質上的享受可謂豐富已極了假如你在這麼樣兒的一個『天上人間』的場合、眼睛所看的盡是些豪華的舉動、耳朵所聽的、是使人欲沉醉的樂聲、而自己所摟抱的、是一個時髦的絕色美人、當你與她正跳舞的時候、她柔軟滑膩的嬌軀、像小鳥兒似的依在你的懷裏、一陣陣地粉香泛溢在你的鼻孔中、在這種情勢下、簡直可以說『飄飄欲仙』了、

記得從前天津某舞場中有一段佳話：

有一個王姓少年、係鄉下富紳的少爺、負笈到天津某中學上學、課餘時、時常與一般城市中的少爺爲伍、日久天長、不覺將城市中的公子哥兒的一派奢華的習氣給染上了、便有人慫慂他跳舞場裏去、好在王某有的是錢當然樂與所從了、於是租了一個臨時汽車、到某著名舞場中、舞女見他雖然是穿着西裝、不過一派的憨愚之氣露於眉目之間、因而舉動頗有失常之處、知道他是初次作此游戲的、爲了金錢計、不得不與之周旋、誰知舞女與他伴舞的時際、他的步調當然是不整齊的、王某正跳得高興的當兒、不覺慾火難堪……無奈遂蹲在地下、摀着小腹以下、佯作肚子痛、而舞女也感覺出來了遂停止舞奏、別的舞客看見這種情形、不覺個個皆掩口而笑、後來這段佳話幾爲無人不知、

由於這個故事看來、一般人沉醉在跳舞場的目的當然是爲了那千嬌百媚的『舞女』、而你因了舞女的美麗、而發生了類似這種故事的笑話、那是使人多麼難堪、所以凡與絕色的舞女伴舞時、務必具有『柳下惠坐懷不亂』的那種鎮靜態度、才可以哩、

打油詩

詠麻面美人（詩書）

昨夜閑步街頭、見有姍姍其來者革履旗袍、朱唇粉面、髮蓬蓬如秋草、手纖纖似春葱、遠看若月殿嫦娥、近視則麻面之仙子也、爰作打油詩一首、以誌之、

俗說麻俏論非妄、面有多麻美愈彰
點點桃花堆笑靨、班班梅瓣理新粧
冶容賈后嫌微黑、纖爪仙姑亦老蒼
閑立花間須執拂、防蜂誤認作蜂房

我國電影政策（中）

英國電影且保持傳統的固有文化並加與現在諸情形成一渾然融和之狀態、所以比現市場霸主之美國電影及諸外國電影頗有不同之點、其除言語一點外、對於文化的傳統、均持普遍疏通性尤除强調自國之國家意識民族意識必要性外、專基於生產分對爲目標、而努力集中自國電影之發展、故此在維持現狀國之立場上有非常之繁榮、而又能爲列國電影政策之模範、所以英國對外國電影之輸入、以强制國產電影之開演、而採爲、

(1)之對策對(2)於植民地設置植民地電影委員會由植民部統制下並設中央電影配給所、而操國產電影之配給事務也、

美國以期電影企業之絕對的發達、當然對(5)方面置重點、而助長獎勵國產電影爲目標、故於商務部設電影課、並認有必要各國派遣電影貿易官、搜集各國電影市場之情報、並與電影業者業務上、互相協力而指導一切

其他如德國、伊大利正當國家社會機構革新時期、關於精神方面、努力强化保護民族固有之文化、當然對外國電影要限制壓迫、伊大利對發聲電影、禁止自國語以外之言語來演、須再錄伊大利國語、採國產電影之强制開演、並對優秀作品施與賞金之方策、德國對外國限制輸入、且創立電影銀行、對電影企業者融通金融、積極的指導統制國產電影、又如洪牙利處在諸强國之間、爲自衞原則不準外國電影輸入更企圖於國內、經營國立攝影所、日本最近對日德共同所製作之電影、施與補助金、並在本年中對外國電影禁止輸入、然並未見有確立堅固統制指導方針之模樣、

三、滿洲國之電影政策

基以上所述、按世界情勢列國非常注意電影機能、均採極積的態度、而建立電影政策、借此可略知一二、回想我滿洲國、自建國以來、對道義國家、王道樂土及其他諸文化、均共非常躍進之建設、對此等事項、尤須確立國策之根本指導統制方針爲當今必須之問題也、所以電影先有株式會社滿洲電影協會之設立、時下對全面攝製工作日數尚淺、實爲電影若國製作之報道、現在除自于外、並無其他製作、因此電影市場、陷於日本電影與中國及歐美電影所覇占之現狀、夫電影之歷史尚淺、並不受傳統之限制業已述過、若投資數少其企業斷不能新得非常之發展、（未完）

房價廉！房間好！交通利便？招待週到？裝設最完善？優良又公道？

滿洲大旅社

新京大馬路◎三四馬路中間
電話(二)二五〇五番

大同報販賣部
電話二一二〇六九

武田牌
阿稗精（アペチン）藥片
健胃理腸 消化導便
主治
食慾不振 消化不良 疲乏
營養失調 發育不良 虛弱
腸加答兒 乳兒綠便 便秘
全國各大藥房均有經售
【包裝】100片 500片 1000片
一日三次 每次四片
詳細仿單 函索即寄
株式會社 武田長兵衛商店
總行 日本大阪市東區道修町
支店 奉天市春日町十三番地

37—970(O)

脫離苦海速登彼岸
請用新法斷癮 能莫爾病
奉贈文献

本注射藥中不含有絲毫的麻醉性藥物純係由鈣複塩中提製而成之化學的集成品有根本改造體質和緩解消中毒尤以對癮者之最感痛苦的禁斷症狀加以抑制使其不長期發現而於神速的確中奏奇効且決無副作用及成習慣性之虞是爲本劑之特徵也

試用本劑二一三管 立減麻醉薬半量

特約經售處
新京日本橋通 大正堂支店
新京北六街 丸三大藥房
哈爾濱地段街東拓ビル 金泰號藥房
安東大和橋通八丁目 望月稲藥房
京城府西大門町二丁目 京城新藥社

總經理處 大連市吉野町一〇五 大正堂商店
總發行所 日本大阪堂ビル 小寺洋行

這就是不可缺少的美粧料！

對於肌膚有說不出來的融合性、爽快的感觸、對於皮膚賦給美善的榮養、既防粗糙、又保艷美、常使你的肌膚姸美可愛、誠爲優秀無比的雪花膏

一經使用便知品質的卓絕、

各著名百貨店、化粧品店藥房均有出售

本舖・東京 株式會社 近源商店

ヘチマクリーム
絲瓜牌雪花膏

定價
普及型 二五錢
小瓶 四〇錢
中瓶 六〇錢
大瓶 八〇錢

吉林壽刊

李銘書題

第二二四號

吉林文社
吉林市北大街一七二號
電話一二一八番

促進農產益趨發展 農品物生產檢查

吉林省公署、玆以隨同實施產業開發五年計劃、以縣農事合作社之事業、對主要農產施行生產檢查、此種檢查事業、其目的乃爲圖農產物之品質向上、並規格之統制、而期農產物暢銷之合理化、其效果不止於生產者、即對於交易者、並一般需要者、亦莫不波及、該署有鑑於此、前曾飭令組織省農產物販賣調查委員會而關於生產檢查事業實施之調查審議與產業部商洽、於省招募養成縣農事合作社檢查員、以爲準備之工作、該項檢查員、業經分配於各縣、惟此種生產檢查事業本爲縣農事之事業、事屬必要、自不待言、即於產業開發五年計劃、當初所期之階段中、最着眼之生產擴充、及配給合理化、亦爲必然的要求、因之省當局特擬定農產物生產檢查事業實施之計劃、已將各項規定妥切、令飭管下各縣遵照施行俾資無憾、而使農產愈趨發展云、

大缸出口旺盛 九站每日裝三四車

永吉縣一區、缸窰鎭地方所產之缸及其他各種之燒製品、具有特殊優點、又兼堅固奈用、故馳名全國、銷路頗廣、近年經當局提倡並予以經濟之援助、以是一時不振之窰業、頓恢復往昔之繁榮、誠本省工業之一大特色也、至於行銷多在北滿一帶迨至最近因華北事變之影響北平至奉天間、鐵路車輛多爲軍運佔用、因是唐山缸已不能暢行來滿、於玆深秋需用孔急之際、故南滿一帶缸店、亦派來客人至該鎭各窰上定貨、因致又轉銷於奉天吉產缸進出於南滿矣、而各窰因急欲交貨、故工作頗爲忙碌、至其外運辦法、係由該鎭用大車、運至京圖縣九站、然後裝火車、大小缸罐五個爲一套、每一火車可裝一百五十餘套、現下九站每日均裝四五火車、或三四火車不等、運赴南北滿者可各半數、運缸大車驛絡於途、裝火車脚夫尤爲緊張、站台上集存之缸、爲數尤鉅、故永吉之土產工業、將來頗有發達之希望云、

稅局調轉員司

吉林稅捐局長楊峻樸、蒞任迄今、力來改善、以冬期將屆、正爲稅收暢旺之期、爲求人地適宜、處理稅務圓滑計、故將各分所主任（稅佐）分別予以調轉、已請准稅務監督署、玆發表如左、孤店子分所主任于文彬、轉任天崗分所、岔路河分所主任戴鴻遠轉吉林市西關分所、吉市西關分所主任章念年、則轉任市內粮市分所主任、粮市分所劉主任則調回局內勤務、天崗分所主任轉孤店子分所、口前分所主任孫冠俗調轉岔路河分所主任、九站分所主任劉永祥轉缸窰分所主任、官馬山分所主任轉口前分所、至於局內及各分所之僱員、亦有多數之調動務期掃除積弊、以達成新國稅應有之精神云、

救濟被處罪者遺族 王道恩惠普被羣黎

天道不能有雨露、而無氷霜、國家不能只有恩賞、而無刑罰、恩威並濟、方克大治、玆有刑賞美談一段、訪錄於左、即此可見我王道國家、待民之優厚矣、緣吉林省磐石縣管內朝陽山地方、曾經治安當局於去秋在該地檢擧、共產黨匪員之不逞份子數名、取調結果已嚴重處罪、而其家族則仍使之安居斯土、當上月初旬磐石縣當局、因秋風蕭索天氣漸寒、鑑及彼等生計困難爲救濟此輩犯人之遺族、乃派警務局長率同指導官渡口勇雄、科員劉用爲等、組成慰問班赴朝陽山、對於各犯遺族、分別予以相當之糧米布匹、大鹽、及防寒糊窗之紙張等物、並賜以大義、以使之感戴我王道政治之幸福、各遺族等因之感激零涕、大有悔不當出之意、法不輕用繹不絕也、似此顧慮罪者遺族之生計、予以物資及經濟之救濟、誠可謂新國家王道政治之特色、似此不逞份子何不轉向來皈、自要能爲新國家之良善、則官府決不追究其旣往、法外施仁、當皆感懷、同時又對當地居民及各遺族、講演日華戰爭之起因、對於膺懲暴戾軍閥之經過情形、望勿惑於流言蜚語致弄成庸人自擾、以大無畏之精神與友邦提携、群策羣力殲滅暴戾之中國軍、而擁護我王道之新國家、更希各被罪者遺族、好自爲之、以報國家優待三厚恩、而洗從前之汚點云、

稅捐局整理 法人納稅事

吉林稅捐局、以市及所屬各分所管轄區域中、商號於本年下半期起、改爲無限公司者甚多、因致繳納國稅手續大有變更、現爲使合法以資調劑計、特另行規定法人營業稅告知書、並將商號改爲無限公司之日期截止清楚由稅局派員向各無限公司送達、令其按照新章繳納捐稅以免偏枯、而裕庫收云、

永吉調整租佃 擬具計劃

永吉縣公署、爲居省內之中樞地位、無論政治施設、均冠於他縣、頃爲穩固農業經營之地位、以期農業之發展、俾收良好效果、使地主佃戶兩無遺憾計、故實施調整辦法、其計劃如左、

第一章 總則

一、爲謀穩固農業經營者之地位、以期農業發展進行上、毫無遺憾爲原則、
二、基於前條之主旨、擬具實施調整計劃案加以調整、
三、本調整實施、關於地主及佃戶均應切實遵守履行
四、本調整實施計劃案應由各甲長負責督勵行之、務期適切有效勿生遺憾、

第二章 租佃調整

五、地主出租土地時應按照土地之等級及地方租粮之成規訂立契約、雙方遵守不准故意低昂、
六、土地等級分上中下三等
七、租粮標準應斟酌地方普通成規、按照土地等級訂定之、
八、租粮種類應以大豆高粱粟三種實物爲通例、
九、租佃双方同意將租粮改爲租金亦可、但須以不超出租粮數量之價值、双方不受損失爲限、
十、租粮繳納期應於秋收後繳納之、

第三章 契約調整

十一、租佃双方如有成議時應出契約二份分別存證、並應照抄附本送該管甲所備案、
十二、契約應詳載土地等級坐落、面積、種粮、種類數量有效期、限交租日期及附帶物品均應一律記入之、
十三、招租規內若非土地有特別情形變更外不准故意轉租或加價、
十四、如遇災害得斟酌被災害成度核減租粮、
十五、契約期滿失效或中途解除時、應由双方名義聲述理由、呈報該管甲所備案、
十六、佃戶承租土地訂立契約時、應聘請双方相識素孚衆望之人負責擔任保證、

第四章 附則

十七、本計劃案呈報核准後實施之（全縣現已按照施行矣）

自此項辦法實施行之後、從來地主佃戶間之紛爭日漸減掛、尤且有益於滿鮮感情之融合、確乎有益於農村各縣應做而行之云、

敎館書報閱覽 逐見增多

吉林省立民衆敎育館、比年以來、對於社會敎育及文化事項、莫不極力加以倡導俾資無負使命、而期達到啓廸民智之旨、故關於書報閱覽室內、所陳置之各種書籍及雜誌報章、咸皆完備、頗稱充實、因之一般市民及學生、前往閱讀者、異常衆多極形踴躍、每日約於數百人以此可爲本市社會文化進步之象徵云、

九台縣長易人 繼任者姜英藩

吉林省管下九台縣縣長何春魁氏、蒞任以來、政績卓著、頗爲上峯嘉許、刻該氏已奉令調任中央外務局事務官矣、遺缺由內務局事務官姜英藩氏接任、姜君爲一久歷政界之青年、博學多能、尤其對於財政一學、素富研究、最近曾著有財政綱要一書、極爲當世所重、刻該氏業已由京來省、訪謁當局、盤桓一二日後、即行往赴任地履新云、

防止火災 令保甲青年團員等 夜間加意巡視

吉林警察廳保安科、鑒於日來秋雨連綿、氣溫驟降、有似初冬、故一般市民、際斯季節、勢將以煤爐等取溫禦寒、但稍不小心、即有發生火災之虞、此爲例年必然之事件也、該廳爲防未然、免除遺憾起見、刻特令飭保甲牌長、及青年團員等、於夜間勤務間、務須着意巡視外俾意防止資云、

市署整理街道 建多數大廣場

吉林市公署工務科、向對於市營之各種、着着邁進、不遺餘力、故發展迅速、成績尤佳、現以朝陽（大東門）居河南街之東端、爲市區繁華之中心、車馬行人、往來若織、爲資緩和交通、整理市容計、就建築馬路拆除城垣之機會、決跨舊城門原地建設七十米圓週大廣場一處不日即可開工、再該署爲期市容愈趨於美化起見、此外復擬於各舊城門、及交通繁雜之要隘、計劃建設大廣場十處、除臨江門廣場已行竣工、及上述朝陽門廣場最近着手建築外、其他現正在測量考核中、如克實現、則將來市容之壯觀、與夫交通之便利、定堪期待云、

發展土產之銷路 設產業獎勵館

吉林省地質肥沃、物產豐富、年來交通愈趨便利、建設亦益繁興、人口日見增多而邦人及商賈之往來、尤絡繹不絕也、刻吉林日滿工商協會、爲使往來旅客、得瞻本省物產之優美、及發展土產之銷路起見、特擬組產業獎勵館、將省下各縣鎭鄉、所產之山蔘鹿茸、絲綢、食品、用具、及缸瓷工藝品等均皆陳列周全、每日開放、任人參觀、現將辦法業已擬定、至於該館地點、係在財神廟內錢市場舊址、刻正施工修建中、以俟完竣後、即行開辦、最晚亦不過年末云

西遊記

廖經世畫 【631】

第一百回 徑回東土 五聖成眞

太宗與多官拜畢。即選高僧就於鴈塔寺裡修建水陸大會。看誦大藏眞經。超脫幽冥業鬼。普施善慶。將謄錄過經文。傳播天下。不題。卻說八大金剛。駕香風引著長老四衆。連馬五口。復轉靈山。連去連來。恰在八日之內。此時靈山諸神。都在佛前聽講。八金剛引他師徒們。去對如來道。弟子前奉金旨。駕送聖僧等。已到唐國。將經交納。今特繳旨。遂叫唐僧等近前受職。如來道聖僧。汝前世原是我之二徒。名喚金蟬子。因爲汝不聽說法。輕慢大敎。故貶汝靈轉生東土。今幸皈依。秉我迦持。又乘我敎。取去眞經。甚有功果。加陞大職正果汝爲旃檀功德佛。孫悟空汝因大鬧天宮。吾以甚深法力。壓在五行山下。幸天災滿足。歸於釋敎。且喜汝隱惡揚善。在途中鍊魔降怪。有功全始全終。加陞大職正果汝爲鬪戰勝佛。猪悟能汝本天河水神。天蓬元帥。爲汝蟠桃會上酗酒戲了仙娥。貶汝下界投胎。身如畜類。於福陵山雲棧洞造業。幸歸大敎。入我沙門。保聖僧在路卻又有頑心。色情未泯。因汝挑擔有力。加陞汝職正果做淨壇使者。八戒口中嚷道他們都成佛。如何把我做個淨壇使者。如來道。因汝口壯身慵。食腸寬大。蓋天下四大部洲。瞻仰吾敎者甚多凡諸佛事。敎汝淨壇。乃是個有受用的品級。如何不好沙悟淨汝本是捲簾大將。因蟠桃會上打碎琉璃盞。貶汝下界。落於流沙河。傷生喫人造業。幸皈吾敎。誠敬迦持保護聖僧登山。牽馬有功加陞大職正果爲金身羅漢。又叫那白馬汝本是西洋大海敖閏龍王之子。因汝違逆父命。犯了不孝之罪。幸得皈我沙門。虧你馱負聖僧西來。又馱負聖經東去。亦有功者加陞汝職正果爲八部天龍。長老四衆。俱各叩頭謝恩。馬亦謝恩訖。仍命揭諦引馬下靈山後崖化龍池邊。將馬推入池中。須臾間那馬打個轉身。即退下毛皮。換了頭角渾身上長起金鱗。腮頷下生出銀鬚。一身瑞氣。四爪祥雲。飛出化龍池。盤繞在山裏擎天華表柱上。諸佛讚揚如來的大法。行者卻又對唐僧道。師父此時我已成佛與你一般莫成。還戴金箍兒你還念甚麼緊箍兒呪。掯勒我。趁早兒念個鬆箍兒呪。脫下來打得粉碎。莫要叫那甚麼菩薩。再去捉弄他人。唐僧道。當時只爲你難管。故以此法制之。今已成佛。自然去矣。豈有還在你頭上之理。你去摸看。行者擧手去摸一摸。果然無了。此時旃檀佛。鬪戰勝佛。淨壇使者金身羅漢。俱正果了本位。天龍馬亦自歸眞。詩曰
一體眞如轉落塵。合和四相復修身。五行論色空還寂。百怪虛名總莫論。正果旃檀皈大覺。完成品職脫沉淪。經傳天下恩光滿。五聖高居不二門。
五聖正果之時。諸衆佛祖菩薩。聖僧羅漢。揭諦比邱優婆夷塞。各山各洞神仙。丁甲功曹。伽藍土地。一切得道的仙師。始初俱來聽講至此各歸方位。你看那靈鷲峯頭聚靄彩。極樂世界集祥雲。金龍穩臥。玉虎安然。烏兔任隨來往。龜蛇憑汝盤旋。丹鳳青鸞情爽爽。玄猿白鹿意怡怡。八節奇花。四時仙果。喬松古檜。翠柏修篁。五色梅時開時結。萬年桃時熟時新。千果千花爭豔。一天瑞靄紛紜。大衆合掌皈依都念

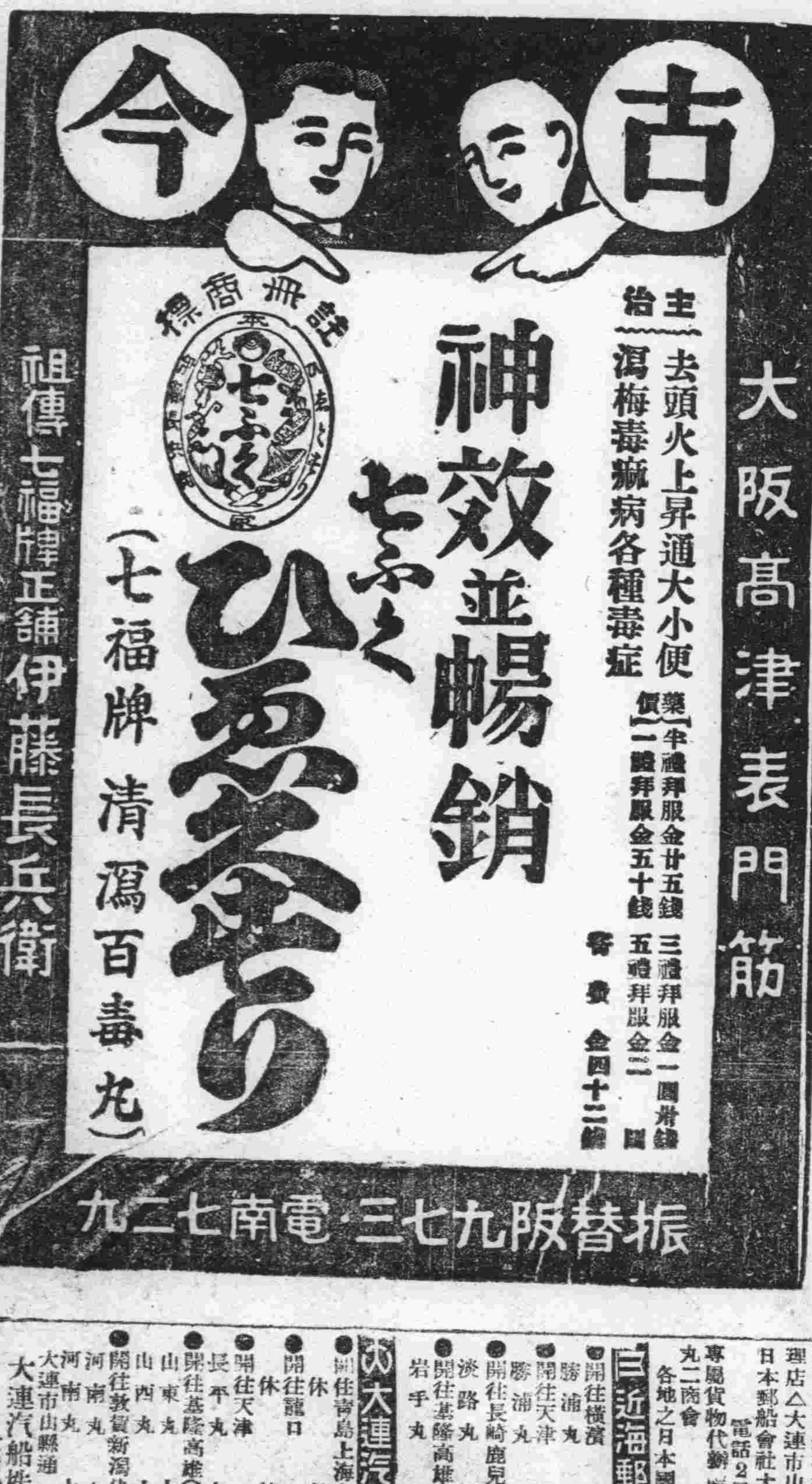

親切·叮嚀·迅速

日滿民刑訴訟 會社設立手續 一般代書 打字印書

日滿堂代書事務所

山本秀雄

新京朝日通四十五番地 日本帝國總領事館前 電(三)六六八六番

失照聲明作廢

敝人王沐春領名由民國十六年十二月十四日置買中則地一段戶管一張計地五十二畝價國幣二百圓四至東至周洪儒西至孟姓南至大壕北至李德稱號碼記憶不清坐落郵南縣撫民屯街下集廠子情因大同元年刀匪之亂丟失至今永未出現呈請縣公署補發新照外登報聲明不論照落何人之手槪作費紙無效特此週知

業主王沐春啓

大阪商船行輪

●開往門司神戶大阪開十一時
鴨綠丸 十月十七日
烏蘇里丸 十月十九日
黑龍丸 十月二十日
吉林丸 十月廿二日
青島丸 十月廿三日
扶桑丸 十月廿四日
奉天丸 十月廿五日
熱河丸 十月廿六日
鴨綠丸 十月廿八日
大連丸 十月廿九日
烏蘇里丸 十月三十日
黑龍丸 十一月一日
●開往三角鹿兒島沖繩開上 貴州丸 每月三日十八日
●開往天津 每月七回
●船票發售 滿鐵國際觀光局 各站各埠日本國際觀光局
▲車船運絡往復票火車減二成輪船減一成送用日期限兩個月▲在大連驛貨神戶門司開往復票有回路運費減二成通用期間三個月
專屬貨物代辦處國際運輸
大阪商船株式會社
大連支店（電話二·一一二一）
新京事務所（電話三·三三一）
奉天事務所（電話三·四六九）
哈爾濱事務所（電話三·七〇一）

阿波共同行輪

●開往仁川下午 卅六共同丸 十月 日
●開往芝罘 廿八共同丸 九月 日
●開往天津 長山丸 九月 日
本會社代辦山東鐵路及朝路辦理各種運輸一切事務
大連市山縣通
阿波共同汽船會社
電話2·五〇〇一

日本郵船行輪

●開往紐育 那古丸 十月十八日

朝鮮郵船行輪

●開往營口青島仁川 會寧丸 九月 日
●開往仁川博多長崎三角鹿兒島 櫻島丸 十月廿六日
前記輪船出口時日因天候關係或有更變
朝鮮鐵路各站以及本行輪船經過各口可裝與滿鐵連絡之貨物有上記△記號者純係貨船不售客票並可發行前年連絡提單在豐海圖及航海路請
近海郵船株式會社大連代理店
朝鮮郵船株式會社大連代理店
△大連市山縣通一八一
日本郵船會社大連出張所
電話2·三九2·六六

近海郵船行輪

●開往橫濱 勝浦丸 十月 日
●開往天津 勝浦丸 十月 日
●開往長崎鹿兒島 淡路丸 十月 日
●開往基隆高雄 岩手丸 十月廿四日
專屬貨物代辦處國際運輸丸二商會 電話2·六二
各地之日本國際觀光局

大連汽船行輪

●開往青島上海上午十一時 休航
●開往龍口 休航
●開往天津 長平丸 十月 日
●開往基隆高雄（載客） 山東丸 十月 日 山西丸 十月廿二日
●開往敦賀新潟伏木（載客） 河南丸 九月 日 河南丸 十月廿四日
大連市山縣通
大連汽船株式會社
電話2·七三二一
日本國際觀光局中國代行社

不痛不麻　奏效如神

大學眼藥

（每瓶無費添加—大學洗眼藥）

寰球無比的
完全自動點眼容器
誰都能使用　不損失一滴

偉哉！

一滴的靈效！

一滴發揮驚人三大作用！

第一、掃盡從來所有的目疾
第二、啓發貴妃絕世的美眸
第三、賦與項羽炯々的神光

所以敢云

大學眼藥以前絕無眼藥
大學眼藥以後別無眼藥

人間天上爭享此大學眼藥的靈效、如有未受此惠者、卽時卽刻速購一瓶、保君明日以後忽覺精爽神怡、而發現較前判若兩人的健全神光、

◉祟治沙眼◉角膜白班◉炎眼◉眼花◉爛眼◉眼球通紅◉脂眼◉視力衰弱◉淚眼◉由光線發生之眼炎等一切眼症◉功效神速◉百用百驗其效如神

藥價廉極！大學眼藥、既裝於靈便清潔的自働點眼器、另外又添加名謂大學洗眼藥的洗眼專門藥、祇用此賤價、便可購得

小盒……二角
中盒……三角
大盒……五角
小兒用……二角

別有帶人工硼頭裝置者
小盒……三角
大盒……五角
特大盒……壹圓

發行處　日本大阪　參天堂株式會社
各埠藥房洋貨舖等處均有代售

新發賣

大學一角家庭藥

只有一角錢可獲靈藥一種！

現代的救世主出現

一經試用永久信賴

驚其廉價
喜其靈效

應病的靈藥
計有二十種

●腸胃病宜用……（四種）
大學胃散
大學胃腸藥片
大學鎮瀉劑
大學止痢藥片

●驅虫宜用……（一種）
大學驅虫藥片

●止痛宜用……（三種）
大學頭痛藥片
大學牙痛藥片
大學腹痛藥片

●感冒宜用……（二種）
大學感冒藥片
大學止咳藥片

●懷中常備藥……（一種）
大學清涼劑

●外用藥有……（五種）
大學皮膚膏
大學外傷膏
大學痔瘡膏
大學腳趾濕濕藥水
大學盂樂藥膏

●婦科疾病宜用……（一種）
大學婦科藥

●小兒病宜用……（三種）
大學小兒奇應丸
大學小兒感冒散
大學小兒止咳糖漿

每種每個僅售一角

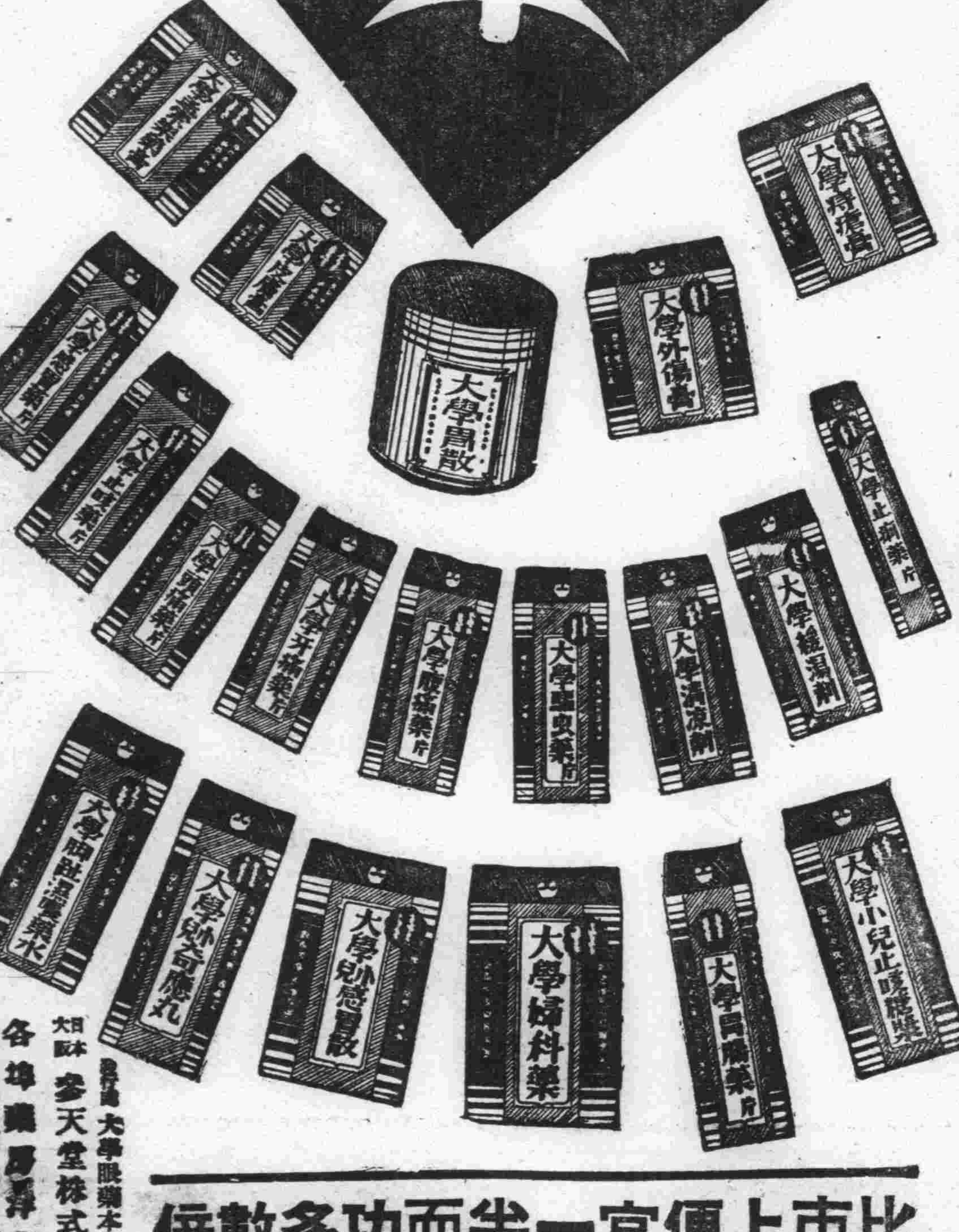

比市上便宜一半而功多數倍

發行處　大學眼藥本舖　日本大阪　參天堂株式會社
各埠藥房洋貨舖等處均有代售